

გაკვეთილის გეგმა

N1

18.04.2019

მასწავლებლის სახელი, გვარი: ციცინო გობაძე

საგანი: ქართული ენა და ლიტერატურა

სწავლების საფეხური/კლასი: საშუალო/ XI<sup>ა</sup>

მოსწავლეთა რაოდენობა: 10 /სსმ მოსწავლე არ მყავს.

გაკვეთილის თემა: ვაჟა-ფშაველას „სტუმარ-მასპინძელი“ I-II თავები

გაკვეთილის მიზანი: მოსწავლე გაიაზრებს ნაწარმოების სათაურს, იპოვის ტექსტში მნატვრულ ხერხებს და იმსჯელებს მათ დანიშნულებაზე; დაახასიათებს და შეადარებს ზვიადაურსა და ჯოყოლას; იმსჯელებს პერსონაჟების მიმართ მწერლის დამოკიდებულებაზე;

გაკვეთილის თემისა და მიზნის შესაბამისობა ეროვნული სასწავლო გეგმის მოთხოვნებთან:

ქართ. XI. 2. მოსწავლეს შეუძლია საჯარო გამოსვლების მოსმენა და კრიტიკულად შეფასება.

შედეგი თვალსაჩინოა, თუ მოსწავლე:

---

- მსჯელობს იმაზე, რამდენად ლაკონიურად, მკაფიოდ და ეფექტურად არის გამოკვეთილი შესავალ ნაწილში ტექსტის ძირითადი იდეა, განსახილველი საკითხები, პრობლემატიკა;
- საუბრობს იმის შესახებ, რამდენად „ამართლებს“ ტექსტის ძირითადი ნაწილი იმ მოლოდინს, რომელიც მსმენელს უჩნდება შესავალი ნაწილის მიხედვით (მაგ., შესავალში დასმული რომელი საკითხი განიხილა მოსაუბრემ სრულად, რა იყო ბუნდოვანი და ფრაგმენტული, რა საკითხი დარჩა მოსაუბრის ყურადღების მიღმა და ა.შ.);

ქართ. XI. 7. მოსწავლეს შეუძლია მხატვრული ნაწარმოების ენობრივი საშუალებების გაანალიზება მათი ფუნქციონირების თვალსაზრისით.

- მსჯელობს მხატვრულ ტექსტში შინაარსის გადმოცემის სხვადასხვა ენობრივ და მხატვრულ საშუალებაზე;

ქართ. XI. 8. მოსწავლეს შეუძლია კითხვის ეფექტური სტრატეგიების არჩევა და გამოყენება

- იყენებს სხვადასხვა სტრატეგიას შესწავლითი კითხვის დროს უცნობი სიტყვის მნიშვნელობის გასაგებად (კონტექსტი, სიტყვათა აგებულების ცოდნა, ლექსიკონი);

ქართ. XI. 9. მოსწავლეს შეუძლია მხატვრული ნაწარმოების წერილობით გაანალიზება. შედეგი თვალსაჩინოა, თუ მოსწავლე:

- აანალიზებს პერსონაჟთა სახეებს, აჯგუფებს კონფლიქტთან მიმართებით და განსაზღვრავს მათს როლს სიუჟეტის განვითარებაში; • მსჯელობს ავტორის პოზიციისა და იმის შესახებ, როგორ გამოიხატება ეს პოზიცია ნაწარმოებში;

| # | აქტივობის მიზანი და აღწერა | გამოყენებული მეთოდი/ მეთოდები | კლასის ორგანიზების ფორმა / ფორმები | სასწავლო რესურსები (დაასახუთეთ შინაარსობრივი რესურსების მიზანშეწონილობა სასწავლო მიზანთან მიმართებით) | დრო (წთ) |
|---|----------------------------|-------------------------------|------------------------------------|---|----------|
|---|----------------------------|-------------------------------|------------------------------------|---|----------|

|   |  |           |                          |  |      |
|---|--|-----------|--------------------------|--|------|
| 1 | კლასის ორგანიზება (მისალმება, დასწრების შემოწმება)   | ვერბალური | ს ა ე რ თ ო -<br>საკლასო | საკლასო ჟურნალი  | 1წთ  |
| 2 | მოსწავლეებისათვის გაკვეთილის თემის, მიზნების, შეფასების კრიტერიუმების გაცნობა, მოლოდინების განსზღვრა; (მასწავლებელი აცნობს მოსწავლეებს გაკვეთილის თემას, მიზანს, მოსწავლეების დახმარებით გამოკვეთს მოლოდინებს) | ვერბალური | ს ა ე რ თ ო -<br>საკლასო | გაკვეთილის გეგმა; შეფასების რუბრიკები; ამობეჭდილი და თვალსაჩინოდ გაკრული; მომზადებული თვალსაჩინოება შეფასებას ხდის მოსწავლისათვის გამჭვირვალეს, ობიექტურსა და რელევანტურს. | 2 წთ |

|   |   |             |          |  |      |
|---|---|-------------|----------|--|------|
| 3 | <p>აქტივობა <b>NI</b> გამოწვევა<br/> აქტივობის მიზანი: მოსწავლეები მოძებნიან პირველ თავში მხატვრულ ხერხებს, იმსჯელებენ მათ დანიშნულებაზე, მოემზადებიან მომდევნო ნაწილის გაგებისათვის; აქტივობის აღწერა: წყვილებმა უნდა წაიკითხონ პირველი თავი და შეასრულონ დავალებები:</p> <ul style="list-style-type: none"> <li>• მოიძიონ გაპიროვნებები და იმსჯელონ მათ დანიშნულებაზე;</li> <li>• მოიძიონ შედარებები და იმსჯელონ მათ დანიშნულებაზე;</li> <li>• ნაწარმოებში ორჯერ არის ნახსენები სისხლი, მოიძიონ რა კონტექსტში ახსენებს მას ავტორი და იმსჯელონ განხვავებაზე;</li> <li>• დაახასიათონ ნისლი და მოიფიქრონ, ხომ არ ახსენებთ სხვა მწერლის ნაწარმოებს;</li> <li>• მოიძიონ ტექსტში ეპითეტები და იმსჯელონ მათ დანიშნულებაზე. წყვილები აკეთებენ პრეზენტაციას, მასწავლებელი უკეთებს უკუკავშირს.</li> </ul> | პრეზენტაცია | წყვილები | <p>სახელმძღვანელო; მოსწავლეები პირველ თავში იპოვიან მხატვრულ ხერხებს, მუშაობენ დამოუკიდებლად, რაც ხელს უწყობს დამოუკიდებელი აზროვნების განვითარებას, სწავლობენ ტექსტზე მუშაობას.</p> | 7 წთ |
|---|---|-------------|----------|--|------|

|   |  |                  |         |   |      |
|---|--|------------------|---------|---|------|
| 4 | <p>აქტივობა N 2 კაუჭები<br/> მიზანი: ახალი ცოდნის მიღებისათვის მზაობა; გონებრივი იერიში;<br/> აქტივობის აღწერა: მასწავლებლები ჯგუფებს სთხოვს, სათაურიდან და პირველი თავიდან გამომდინარე შეავსონ „კაუჭები“;<br/> ტექსტის სათაური მომანიშნებს, რომ..<br/> ტექსტს ვუკავშირებ...<br/> როგორც ჩანს...</p> | გონებრივი იერიში | ჯგუფები | <p>ფლოიფარტი, „კაუჭები“<br/> „კაუჭების“ საშუალებით მოსწავლეები გამოკვეთენ მოლოდინებს, რომელიც შემდეგ საინტერესოს ხდის ნაწარმოებს.</p> | 4 წთ |
|---|--|------------------|---------|---|------|

|   |   |                     |             |  |      |
|---|---|---------------------|-------------|--|------|
| 5 | <p>აქტივობა N3 : მინილექცია.<br/> მიზანი: მოსწავლეებმა გაიგონ ვაჟას სიტყვების განმარტებები, ასევე მთაში გავრცელებული ტრადიციები, მათ შორის ნანადირევის გაყოფის ტრადიცია.</p> <p>აქტივობის აღწერა მასწავლებელი განმარტავს უცხი სიტყვებს, რომლებიც დღეს გაკვეთილში შეგვხდება და განათავსებს ფლიფჩარტით კედელზე.</p> <p>შემდეგ მოსწავლეებს სთხოვს, გაიხსენონ საქართველოში გავრცელებული ტრადიციები. გაიხსენონ ტრადიციები, რომლებიც შეგვხდა „ალუდა ქეთელაურში“; მასწავლებელი უხსნის მთაში გავრცელებულ ტრადიციას, ნადირობის დროს ხელმოცარულ მონადირეზე ნანადირევის გაყოფის შესახებ;</p> | ინტერაქტიული ლექცია | მთელი კლასი | <p>კომპიუტერი, პროექტორი; ფლიფჩარტი</p> <p>ლიტერატურა : სკოლაში შესასწავლი ქართველი მწერლები: ვაჟა-ფშაველა, II ნაწილი. (გამომცემლობა „დია“ თბილისი 2002).</p> <p>ვაჟას ლექსიკონი; მოსწავლეებს აქვთ თვალსაჩინოდ კედელზე გაკრული „ვაჟას ლექსიკონი,“მას ყველა გაკვეთილზე ამატებენ სიტყვებს, ეს ხელს უწყობს ლექსიკის გამდიდრებას და დამახსოვრებას.</p> | 5 წთ |
|---|---|---------------------|-------------|--|------|

|   |   |                               |                            |  |             |
|---|---|-------------------------------|----------------------------|--|-------------|
| 6 | <p>აქტივობა N 4. ფილმის ჩვენება;<br/> აქტივობის მიზანი: მოსწავლეები<br/> გაეცნობიან პერსონაჟებს.<br/> აქტივობის აღწერა:მასწავლებელი<br/> აჩვენებს ნაწყვეტს<br/> ფილმიდან „კედრება“,</p> | <p>მკითხველის<br/> თეატრი</p> | <p>ინდივიდუალუ<br/> რი</p> | <p>კომპიუტერი,<br/> პროექტორი, ნაწყვეტი<br/> ფილმიდან,<br/> მოსწავლეები<br/> ვუზუალურად<br/> დაინახვენ ქისტების<br/> სოფელს, გაიცნობენ<br/> პერსონაჟებს.</p> | <p>4 წთ</p> |
|---|---|-------------------------------|----------------------------|--|-------------|

|   |   |                                     |                 |   |              |
|---|---|-------------------------------------|-----------------|---|--------------|
| 7 | <p>აქტივობა N: 5 პერსონაჟების დახასიათება<br/> აქტივობის მიზანი: მოსწავლეები ტექსტის მიხედვით დაახასიათებენ ჯოყოლასა და ზვიადაურს. იმსჯელებენ მათ შორის არსებულ მსგავსებებსა და განსხვავებებზე;<br/> აქტივობის აღწერა: მასწავლებელი კლასს ყოფს სამ ჯგუფად, ორ ჯგუფს აძლევს პერსონაჟის რუკებს შესავსებად, ერთი ახასიათებს ჯოყოლას, მეორე ზვიადაურს.<br/> ჯგუფები ირჩევენ პრეზენტატორებს, რომლებიც აკეთებენ პრეზენტაციებს. მესამე ჯგუფი აკეთებს ვენის დიაგრამას, ეს ჯგუფი პრეზენტაციას აკეთებს ბოლოს, რადგან დაელოდება პირველსა და მეორე ჯგუფების პრეზენტაციებს და დიაგრამას თუ რამე აკლია მათგან ავსებს.<br/> მასწავლებელი ჯგუფებს სთხოვს, დახასიათების დროს ყურადღება მიაქციონ მწერლის დამოკიდებულებას პერსონაჟის მიმართ, მოძებნონ ტექსტში ადგილები, სადაც ჩანს მწერლის დამოკიდებულება.</p> | <p>ანალიზი;<br/> ვენის დიაგრამა</p> | <p>ჯგუფებში</p> | <p>მოსწავლეთა მიერ შექმნილი პრეზენტაციები. პერსონაჟის რუკები, ვენის დიაგრამა;<br/> მოსწავლეები ავსებენ სქემებს, აგებენ ცოდნას, ეძებენ მსგავსება-განსხვავებას, რაც ავითარებს კრიტიკული აზროვნების უნარს.</p> | <p>14 წთ</p> |
|---|---|-------------------------------------|-----------------|---|--------------|



|           |  |                |                      |   |             |
|-----------|--|----------------|----------------------|---|-------------|
| <p>8.</p> | <p>აქტივობა N 6 შეფასება.</p> <p>აქტივობის მიზანი: მასწავლებელი შეაჯამებს და შეაფასებს გაკვეთილს, მოსწავლეები აკეთებენ თვითშეფასებას;</p> <p>აქტივობის აღწერა::</p> <p>მასწავლებელი სვამს შემაჯამებელ კითხვებს, ჯგუფური მუშაობის შეფასების სქემების საშუალებით აფასებს განმავითარებელი შეფასებით და აძლევს ეფექტურ უკუკავშირს;</p> <p>აქტივობა "სამიზნე"</p> <p>მასწავლებელი ფორმატის ფურცელზე ხატავს სამიზნეს, რომელიც დაყოფილია ოთხ სექტორად. თითოეულ სექტორში იწერება პარამეტრები. მაგ; I სექტორში აქტიურად ვიყავი ჩართული; II-ში - საინტერესო იყო; III-ში - გასაგები იყო; ხოლო IV -ში - ჯგუფში ჩართული ვიყავი. თითოეული მოსწავლე აღნიშნავს „+“ ნიშანს და ა.შ. ეს აღნიშვნა შეესაბამება მისი შედეგების შეფასებას. თუ მოსწავლე დაბალ დონეზე აფასებს თავის შედეგებს, მაშინ სამიზნეზე წერტილი ახლოს უნდა იყოს 0-თან, ხოლო თუ ცოტა მეტად - მაშინ 5-თან. იმ შემთხვევაში, თუ უფრო მაღალ დონეზე აფასებს მაშინ - ციფრ 5-</p> | <p>სამიზნე</p> | <p>ინდივიდუალური</p> | <p>„სამიზნე“ ეხმარება მოსწავლეებს თვითშეფასებაში, მასწავლებელს - გაკვეთილის შეფასებასა და მომდევნო გაკვეთილის დაგეგმვაში.</p> | <p>6 წთ</p> |
|-----------|--|----------------|----------------------|---|-------------|

|   |   |             |         |  |      |
|---|---|-------------|---------|--|------|
| 8 | <p>აქტივობა N7 საშინაო დავალება<br/> ესე: მასწავლებელი კლასს ყოფს სამ<br/> ჯგუფად და აძლევს დავალებებს:<br/> I ჯგუფი: მოიძიონ უფროსებისგან<br/> ინფორმაცია და ჩამოაყალიბონ<br/> თეზისებად: სტუმარ-მასპინძლობის<br/> ტრადიცია აჭარაში;<br/> II ჯგუფი: წაიკითხონ „სტუმარ-<br/> მასპინძლის“ III - IV თავები და<br/> ჩამოაყალიბონ თეზისებად: სტუმარ-<br/> მასპინძლობის ტრადიცია ქისტეთში;<br/> III ჯგუფი: გაიარონ კონსულტაციები<br/> პირველსა და მორე ჯგუფთან და<br/> გააკეთონ ვენის დიაგრამა: სტუმარ-<br/> მასპინძლობის ტრადიცია ქისტეთსა და<br/> აჭარაში;</p> | პრეზენტაცია | ჯგუფური | <p>ფ ლ ი ფ ჩ ა რ ტ ი ;<br/> მ არ კ ე რ ე ბ ი , ვ ე ნ ის<br/> დ ი ა გ რ ა მ ა ;<br/> მ ო ს წ ა ვ ლ ე ე ბ ი მ უ შ ა ო ბ ე ნ<br/> ე რ თ ა დ , რ ა ც ხ ე ლ ს<br/> უ წ ყ ო ბ ს<br/> თ ა ნ ა მ შ რ ო მ ლ ო ბ ის<br/> უ ნ ა რ ის გ ა ნ ვ ი თ ა რ ე ბ ა ს ;<br/> დ ა მ ო უ კ ი დ ე ბ ლ ა დ<br/> ი კ ვ ლ ე ვ ე ნ მ ა ს ა ლ ე ბ ს , რ ა ც<br/> ხ ე ლ ს უ წ ყ ო ბ ს კ ვ ლ ე ვ ა -<br/> ძ ი ე ბ ის უ ნ ა რ ის<br/> გ ა ნ ვ ი თ ა რ ე ბ ა ს .</p> | 2 წთ |
|---|---|-------------|---------|--|------|

გაკვეთილის ბოლოს მისაღწევი შედეგები:

გაკვეთილის ბოლოს მოსწავლე შეძლებს:

- ნაწარმოების სათაურის გააზრებას
- ;გამოთქვამს ვარაუდებს მოვლენების განვითარებასთან დაკავშირებით;
- იპოვის ტექსტში მხატვრულ ხერხებს და იმსჯელებს მათ დანიშნულებაზე;
- დაახასიათებს და შეადარებს ზვიადაურსა და ჯოყოლას;
- იმსჯელებს პერსონაჟების მიმართ მწერლის დამოკიდებულებაზე;

მხატვრული ხერხების ამოცნობისა და ადეკვატური გააზრების შეფასების რუბრიკა:

| კრიტერიუმი                  | ძალიან კარგი  | კარგი  | დამაკმაყოფილებელი  | არადამაკმაყოფილებელი  |
|-----------------------------|---|--|--|---|
| მხატვრული ხერხების ანალიზი; | მოსწავლე პოულობს მხატვრულ ხერხებს, აკეთებს ანალიზს, განმარტავს მის დანიშნულებას, მსჯელობს დამაჯერებლად. | მოსწავლე პოულობს მხატვრულ ხერხებს, აკეთებს ანალიზს, განმარტავს მის დანიშნულებას, მსჯელობს მეტ-ნაკლებად დამაჯერებლად; | მოსწავლე პოულობს მხატვრულ ხერხებს, მეტ-ნაკლებად განმარტავს მათ დანიშნულებას. | მოსწავლე ვერ პოულობს მხატვრულ ხერხებს ან პოულობს მხატვრულ ვერხებს და ვერ განმარტავს მათ დანიშნულებას. |

ჯგუფური მუშაობის შეფასების რუბრიკა

| კრიტერიუმი | ძალიან კარგი | კარგი | დამაკმაყოფილებელი | არადამაკმაყოფილებელი |
|------------|--------------|-------|-------------------|----------------------|
|            |              |       |                   |                      |

|                          |  |  |   |   |
|--------------------------|--|--|---|---|
| პერსონაჟის დახასიათება   | ჯგუფი ახსიათებს პერსონაჟებს, მსჯელობს არგუმენტებით, დამაჯერებლად, მოჰყავს ადეკვატური ციტატები; | ჯგუფი ახსიათებს პერსონაჟებს, მსჯელობს არგუმენტებით. მოჰყავს ზოგჯერ არაადეკვატური ციტატები. | ჯგუფი ახსიათებს პერსონაჟებს, არგუმენტებს აკლია დამაჯერებლობა. | ჯგუფი ახსიათებს პერსონაჟებს, თუმცა მოჰყავს არაადეკვატური არგუმენტები. |
| არგუმენტირებულ მსჯელობა; | ჯგუფი მსჯელობს არგუმენტებით, ასაბუთებს დამაჯერებლად.   | ჯგუფი მსჯელობს არგუმენტებით, მეტ-ნაკლებად დამაჯერებლად.                                    | ჯგუფს უჭირს არგუმენტირება და დამაჯერებელი მსჯელობა.           | ჯგუფი ვერ მსჯელობს არგუმენტებით.                                      |
| დროის ლიმიტი             | საუკეთესოდ იცავენ დროის ლიმიტს   | საკმარისად იცავენ დროის ლიმიტს   | უჭირთ დროის ლიმიტის დაცვა.                                    | ვერ იცავენ დროის ლიმიტს.  |
| თანამშრომლობა            | ჯგუფის ყველა წევრი აქტიურია, მათ შორის არის პოზიტიური და საქმიანი ურთიერთობა.                  | ჯგუფის თითქმის ყველა წევრი აქტიურია, მათ შორის არის პოზიტიური და საქმიანი ურთიერთობა.      | ჯგუფის რამდენიმე წევრი აქტიურია.                              | ჯგუფის წევრები არ არიან აქტიურები.                                    |

პრეზენტაციის შეფასების რუბრიკა

| კრიტერიუმები                           | დიახ | ნაწილობრივ | არა |
|--|------|------------|-----|
| მომზადებული პრეზენტაცია პასუხობს თემას |      |            |     |

|   |  |  |  |
|---|--|--|--|
| პრეზენტატორი ფლობს აუდიტორიას<br>(იყენებს ჟესტებს, მიმიკას, ინტონაციას) |  |  |  |
| იცავს დროის ლიმიტს  |  |  |  |

დანართი N1

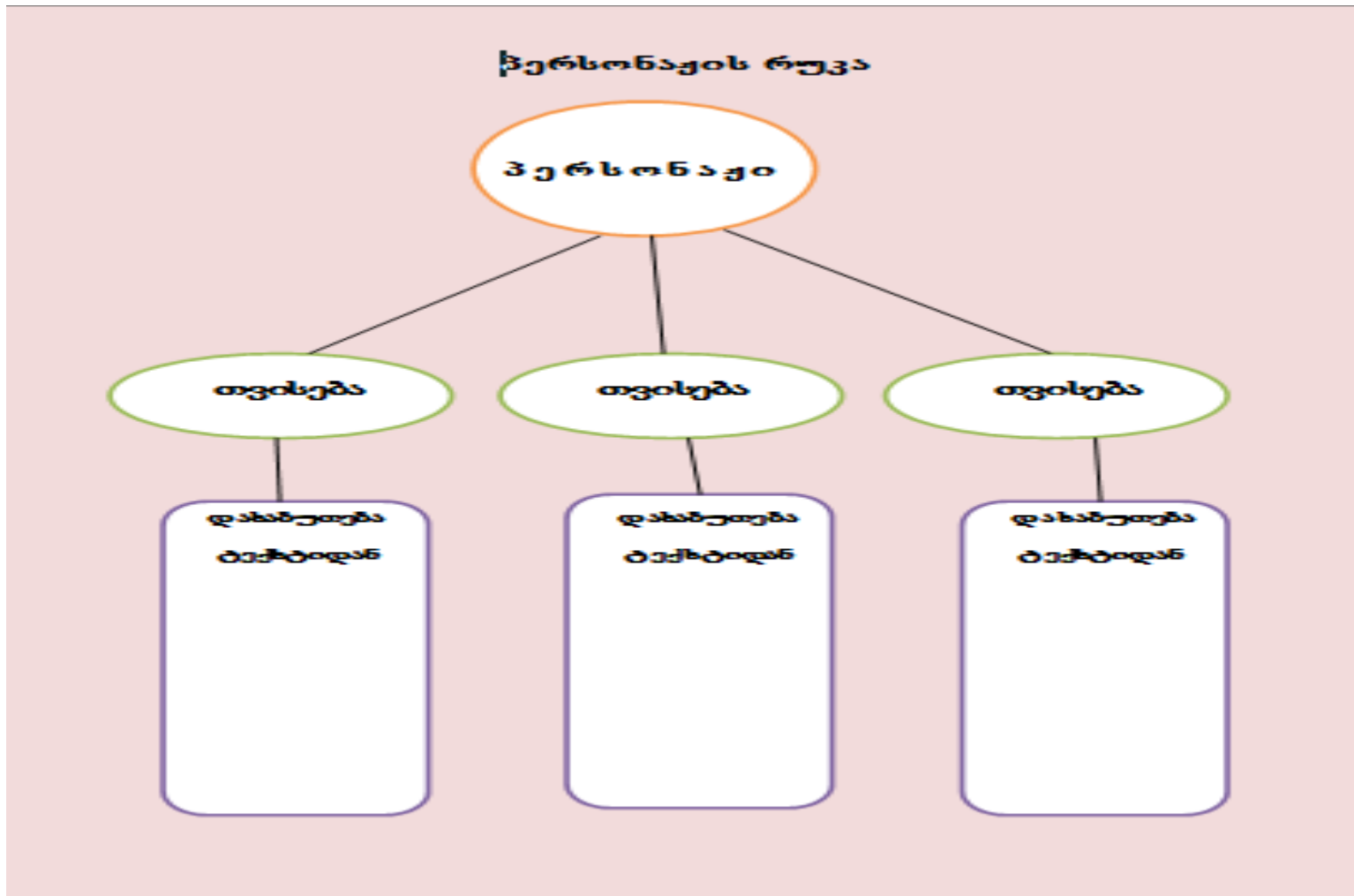

დანართი N2

კატეგორია

ტექსტის სათაური  
მომანიშნებს, რომ..

როგორც ჩანს...

დანართი N3  
სამიზნე

ტექსტის ვაკავშირებ...



ხელმოწერა: ციციხო გობაძე

თარიღი 18.04.2019

გაკვეთილის გეგმა

N2

19.04.2019

მასწავლებლის სახელი, გვარი: ციციხო გობაძე

პირადი ნომერი:

საგანი: ქართული ენა და ლიტერატურა

სწავლების საფეხური/კლასი: საშუალო/ XIა



მოსწავლეთა რაოდენობა: 10 /სსსმ მოსწავლე არ მყავს.

გაკვეთილის თემა: ვაჟა-ფშაველას „სტუმარ-მასპინძელი“ III-IV თავები

გაკვეთილის მიზანი: მოსწავლე შეძლებს მონაკვეთის მთავარი სათქმელის გააზრებას, იმსჯელებს სატუმარ-მასპინძლობის ტრადიციაზე ქისტეთში, შეადარებს ჩვენში გავრცელებულ სტუმარ-მასპინძლობის ტრადიციას, იმუშავებს ლექსიკაზე, დაახასიათებს პერსონაჟებს, იმსჯელებს მხატვრულ ხერხებზე, რომლებსაც იყენებს ავტორი პერსონაჟების დასახასიათებლად; გამოთქვამს ვარაუდებს მოვლენების შემდგომი განვითარების შესახებ.

გაკვეთილის თემისა და მიზნის შესაბამისობა ეროვნული სასწავლო გეგმის მოთხოვნებთან:

ქართ. XI. 1. მოსწავლეს შეუძლია საჯარო მოხსენების წარმოდგენა (ზეპირი გამოსვლა) კონკრეტული აუდიტორიის წინაშე კონკრეტული მიზნით.

შედეგი თვალსაჩინოა, თუ მოსწავლე:

- მკაფიოდ, ცხადად და გასაგებად აყალიბებს განსახილველი საკითხის არსს, პრობლემის განმსაზღვრელო ასპექტებს და საკუთარ მოსაზრებას;
- საკუთარი მოსაზრების გასამყარებლად იყენებს ციტატებს მხატვრული ნაწარმოებებიდან,

ქართ. XI. 7. მოსწავლეს შეუძლია მხატვრული ნაწარმოების ენობრივი საშუალებების გაანალიზება მათი ფუნქციონირების თვალსაზრისით.

- მსჯელობს მხატვრულ ტექსტში შინაარსის გადმოცემის სხვადასხვა ენობრივ და მხატვრულ საშუალებაზე;

ქართ. XI. 8. მოსწავლეს შეუძლია კითხვის ეფექტური სტრატეგიების არჩევა და გამოყენება

- იყენებს სხვადასხვა სტრატეგიას შესწავლითი კითხვის დროს უცნობი სიტყვის მნიშვნელობის გასაგებად (კონტექსტი, სიტყვათა აგებულების ცოდნა, ლექსიკონი);

---

ქართ. XI. 9. მოსწავლეს შეუძლია მხატვრული ნაწარმოების წერილობით გაანალიზება. შედეგი თვალსაჩინოა, თუ მოსწავლე:

- აანალიზებს პერსონაჟთა სახეებს, აჯგუფებს კონფლიქტთან მიმართებით და განსაზღვრავს მათს როლს სიუჟეტის განვითარებაში; • მსჯელობს ავტორის პოზიციისა და იმის შესახებ, როგორ გამოიხატება ეს პოზიცია ნაწარმოებში;

| # | აქტივობის მიზანი და აღწერა  | გამოყენებული მეთოდები / მეთოდები | კლასის ორგანიზების ფორმები / ფორმები | სასწავლო რესურსები (დაასახეთ თქვენი შინაარსობრივი რესურსები მიზანშეწონილობა სასწავლო მიზანთან მიმართებით)  | დრო (წთ) |
|---|---|----------------------------------|--------------------------------------|--|----------|
| 1 | კლასის ორგანიზება (მისალმება, დასწრების შემოწმება)  | ვერბალური                        | საერთო - საკლასო                     | საკლასო ჟურნალი  | 1წთ      |
| 2 | მოსწავლეებისათვის გაკვეთილის თემის, მიზნების, შეფასების კრიტერიუმების გაცნობა, მოლოდინების განსაზღვრა; (მასწავლებელი აცნობს მოსწავლეებს გაკვეთილის თემას, მიზანს, მოსწავლეების დახმარებით გამოკვეთს მოლოდინებს) | ვერბალური                        | საერთო - საკლასო                     | გაკვეთილის გეგმა; შეფასების რუბრიკები; ამოებჭდილი და თვალსაჩინოდ გაკრული; მომზადებული თვალსაჩინოება შეფასებას ხდის მოსწავლისათვის გამჭვირვალეს, ობიექტურსა და რელევანტურს. | 2 წთ     |

|   |  |             |         |   |      |
|---|--|-------------|---------|---|------|
| 3 | <p>აქტივობა N 1 საშინაო დავალების შემოწმება<br/> მიზანი: სტუმარ-მასპინძლობის ტრადიციის ანალიზი, დაკავშირება აჭარულ ტრადიციასთან;<br/> აქტივობის აღწერა: ჯგუფებს მიცემული აქვთ დავალება:<br/> I ჯგუფი: მოიძიონ უფროსებისგან ინფორმაცია და ჩამოაყალიბონ თეზისებად: სტუმარ-მასპინძლობის ტრადიცია აჭარაში;<br/> II ჯგუფი: წაიკითხონ „სტუმარ-მასპინძლის“ III – IV თავები და ჩამოაყალიბონ თეზისებად: სტუმარ-მასპინძლობის ტრადიცია ქისტეთში;<br/> III ჯგუფი: გაიარონ კონსულტაციები პირველსა და მორე ჯგუფთან და გააკეთონ ვენის დიაგრამა: სტუმარ-მასპინძლობის ტრადიცია ქისტეთსა და აჭარაში;</p> | პრეზენტაცია | ჯგუფური | <p>ფლიფჩარტი, ვენის დიაგრამა;<br/> კლასში ყველა წარმოშობით აჭარიდანაა, მათ ოჯახებში იციან აჭარული ტრადიციები, მოსწავლეები გაიხსენებენ სტუმარ-მასპინძლობის ტრადიციას, დაუკავშირებენ ქისტეთის იმავე ტრადიციასთან.</p> | 7 წთ |
|---|--|-------------|---------|---|------|

|   |   |                     |             |  |      |
|---|---|---------------------|-------------|--|------|
| 4 | <p>აქტივობა N2 : მინილექცია<br/> მიზანი: მოსწავლეებმა გაიგონ სისხლის ალების ტრადიცია ქისტეთში, მათი ღირებულებები.</p> <p>აქტივობის აღწერა; მასწავლებელი კლასს უმარტავს, თუ რომელი უცხო სიტყვა შეიძლება შეგვხდეს დღეს ნაწარმოებში და ფლიფჩარტით განათავსებს კედელზე; შემდეგ მასწავლებელი მოსწავლეებს ესაუბრება, სისხლის ალების ტრადიციაზე ქისტეთში, განუმარტავს, რას ნიშნავს „უპატრონო მკვდარი“ დაუკავშირებს „ალუდა ქეთელაურში“ მსგავს ტრადიციას.</p> <p>შემდეგ მასწავლებელი კლასს უკითხავს ნაწარმოების მესამე თავს, გზადაგზა ჩერდება და სვამს საანალიზო კითხვებს;</p> <ul style="list-style-type: none"> <li>• თქვენი აზრით, რატომ ეპატიჟება მაჰმადიანი ჯოყოლა ქრისტიან სტუმარს საიტყვებით: „მოზრძანდი, როგორც ძმა ძმასთან, ნათლიმამასთან ნათლია“?;</li> <li>• რით მოსწონს თავი მასპინძელს?</li> <li>• რაზე მღეროდა დროული კაცი ჯოყოლას ოჯახში? რაზე მიგვანიშნა ვაჟამ ამ ეპიზოდით?</li> </ul> | ინტერაქტიული ლექცია | მთელი კლასი | <p>ს ა ხ ე ლ მ ძ ღ ვ ა ნ ე ლ ო ,<br/> ტექსტი.</p> <p>ქართველი მწერლები სკოლაში. ვაჟა-ფშაველა. თბილისი 2001.</p> <p>პროექტორი;<br/> კომპიუტერი;</p> | 7 წთ |
|---|---|---------------------|-------------|--|------|

|    |  |          |         |   |      |
|----|--|----------|---------|---|------|
| 5. | <p>აქტივობა N 3. კითხვა<br/> აქტივობის მიზანი: მოსწავლეები<br/> წაიკითხავენ ტექსტს, გაეცნობიან<br/> პერსონაჟებს;</p> <p>აქტივობის აღწერა:მასწავლებელი<br/> ჯგუფებს სთხოვს, წაიკითხონ ტექსტი,<br/> შეავსონ პერსონაჟის რუკა, სადაც<br/> ყურადღებას გაამახვილებენ მხატვრულ<br/> ხერხებზე, რითიც ახასიათებს ავტორი<br/> პერსონაჟებს და მწერლის პოზიციაზე;</p> <p>I ჯგუფი: ალაზა;<br/> II ჯგუფი: სტუმარი;<br/> III ჯგუფი: მოყურადე;</p> <p>ჯგუფები ირჩევენ პრეზენტატორებს,<br/> რომლებიც აკეთებენ პრეზენტაციას;</p> | მსჯელობა | ჯგუფური | <p>პერსონაჟს რუკა;<br/> მოსწავლეები ააგებენ<br/> ცოდნას, დაინახავენ<br/> მწერლის<br/> დამოკიდებულებას.<br/> ნახავენ მხატვრულ<br/> ხერხებს, რითიც<br/> ახასიათებს მწერალი ამ<br/> პერსონაჟებს.</p> | 15წთ |
|----|--|----------|---------|---|------|

|   |  |                            |             |   |      |
|---|--|----------------------------|-------------|---|------|
| 6 | <p>აქტივობა N 4 მინიდიკუსია<br/> აქტივობის მიზანი: მოსწავლეები განიხილავენ ტექსტში წამოჭრილ პრობლემებს, იმსჯელებენ თემის გადაწყვეტილებაზე:<br/> აქტივობის აღწერა: მასწავლებელი კლასს უსვამს შემდეგ კითხვებს:</p> <ul style="list-style-type: none"> <li>• რა გადაწყვეტილება გამოიტანა თემმა?</li> <li>• თქვენ როგორ აფასებთ თემის ამ გადაწყვეტილებას?</li> <li>• გააანალიზეთ ანდაზა: ქათმის საჯდომი თუ იცის, მეტი რა უნდა მელასა“, მწერალი როგორ უყურებს თემის გადაწყვეტილებას?</li> <li>• თქვენი აზრით, რატომ არ ეუბნება ხალხი პირდაპირ ალუდას, დარისთვის დასჭირდათ მოყურიადის მიგზავნა?</li> <li>• „ეს ერთი ცნობა, ხვალ ძმობა“ რამდენად რეალურია და შეესაბამება მათ ურთიერთობას თქვენი აზრით ეს სიტყვები?</li> <li>• რომელი ცნობილი ნაწარმოების პერსონაჟების მეგობრობას განსხვავებთ ჯოყოლასა და ზვიადაურის მეგობრობა?</li> </ul> | ტექსტის ანალიზი; დისკუსია; | მთელი კლასი | <p>ტექსტი წინასწარ შედგენილი კითხვები.<br/> მოსწავლეები იმსჯელებენ, რაც ხელს უწყობს კრიტიკული და დამოუკიდებელი აზროვნების განვითარებას.</p> | 5 წთ |
|---|--|----------------------------|-------------|---|------|

|   |   |              |               |   |      |
|---|---|--------------|---------------|---|------|
| 7 | <p>აქტივობა N 5 საშინაო დავალების მიცემა:<br/> მასწავლებელი კლასს უკითხავს აკაკი ბაქრაძის მოსაზრებას სტუმარ-მასპინძლობისა და სისხლის ალების ადათების თანხვედრის შესახებ და სთხოვს მოსწავლეებს შეასრულონ დავალება:<br/> I ჯგუფი: წარმოიდგინეთ, რომ ხართ <b>ჯოყოლას თანასოფელი</b>, ჩამოაყალიბეთ: ჩვენი რჩევა <b>ჯოყოლას</b>.<br/> II ჯგუფი, წარმოიდგინეთ, რომ ხართ <b>ჯოყოლას თანასოფელი</b>, ჩამოაყალიბეთ: ჩვენი რჩევა <b>თემს</b>;</p> | თეზისები     | ჯგუფები       | ფლოიფჩარტი;<br>მარკერი;   | 2 წთ |
| 8 | <p>აქტივობა N 6 სტრატეგია 321<br/> აქტივობის მიზანი: მოსწავლეების მიერ თვითშეფასება, მასწავლებლის შეფასება;<br/> აქტივობის აღწერა: მასწავლებელი აფასებს მოსწავლეებს განმავითარებელი კომენტარით და სთხოვს შეავსონ ბარათები:<br/> 3 პრობლემა, რომლების დავინახე ნაწარმოებში;<br/> 2 პრობლემა, რომლების დღესაც აქტუალურია;<br/> 1 ვარაუდი მოვლენების განვითარების შესახებ;</p>   | აქტივობა 321 | ინდივიდუალური | შესავსები ბარათები 321 მოსწავლეები აკეთებენ თვითშეფასებას, მასწავლებელი აკეთებს გაკვეთილის შეფასებას; მოსწავლეები გამოთქვამენ ვარაუდებს, რაც აძლიერებს ინტერესს მოვლენების შემდგომი განვითარების შესახებ. | 6 წთ |

გაკვეთილის ბოლოს მისაღწევი შედეგები:

გაკვეთილის ბოლოს მოსწავლე შეძლებს:

- ✓ გაიაზროს მონაკვეთის მთავარი სათქმელი;

- ✓ იმსჯელებს სატუმარ-მასპინძლობის ტრადიციაზე, დაუკავშირებს ჩვენში გავრცელებულ სატუმარ-მასპინძლობის ტრადიციას; გააკეთებს ვენის დიაგრამას.
- ✓ იმუშავებს ვაჟას ლექსიკაზე,
- ✓ დაახასიათებს პერსონაჟებს,
- ✓ გამოთქვამს ვარაუდებს მოვლენების განვითარების შესახებ;

შეფასების კრიტერიუმები:

საშინაო დავალების შეფასების რუბრიკა;

| კრიტერიუმი                               | ძალიან კარგი  | კარგი   | დამაკმაყოფილებელი   | არადამაკმაყოფილებელი                                   |
|--|---|---|---|--|
| მსჯელობა სატუმარ-მასპინძლობის ტრადიციაზე | მოსწავლე მსჯელობს სატუმარ-მასპინძლობის ტრადიციაზე, მის მნიშვნელობაზე, მოიძევს ინფორმაციას მის კუთხეში გავრცელებულ წეს-ჩვეულებაზე, აკეთებს შედარებას ნაწარმოებში მოცემულ ტრადიციასთან. | მოსწავლე მსჯელობს სატუმარ-მასპინძლობის ტრადიციაზე, მეტ-ნაკლებად მსჯელობს მის მნიშვნელობაზე, მეტ-ნაკლებად აკავშირებს ნაწარმოებში მოცემულ ტრადიციასთან. | მოსწავლე მეტ-ნაკლებად მსჯელობს სატუმარ-მასპინძლობის ტრადიციაზე. | მოსწავლე ვერ მსჯელობს სატუმარ-მასპინძლობის ტრადიციაზე. |



ჯგუფური მუშაობის შეფასების რუბრიკა;

| კრიტერიუმი                                  | ძალიან კარგი  | კარგი  | დამაკმაყოფილებელი   | არადამაკმაყოფილებელი  |
|---|---|--|---|---|
| <p>ჯგუფის მიერ ჰერსონაჟების დახასიათება</p> | <p>ჯგუფი ახასიათებს ჰერსონაჟებს, მსჯელობს არგუმენტებით, დამაჯერებლად, მოჰყავს ადეკვატური ციტატები; მოჰყავს მხატვრული ხერხები, რითიც ახასიათებს ავტორი, მსჯელობს ავტორის დამოკიდებულებაზე.</p> | <p>ჯგუფი ახასიათებს ჰერსონაჟებს, მსჯელობს არგუმენტებით. მოჰყავს ზოგჯერ არაადეკვატური ციტატები. მოჰყავს მხატვრული ხერხები, რითიც ახასიათებს ავტორი,</p>                 | <p>ჯგუფი ახასიათებს ჰერსონაჟებს, არგუმენტებს აკლია დამაჯერებლობა.</p>           | <p>ჯგუფი ახასიათებს ჰერსონაჟებს, თუმცა მოჰყავს არაადეკვატური არგუმენტები.</p> |
| <p>ტექსტის მხატვრული ანალიზი</p>            | <p>მოსწავლე აანალიზებს ტექსტს მხატვრულად, მოჰყავს ადეკვატური მაგალითები. მსჯელობს მხატვრული ხერხების დანიშნულებაზე და მწერლის პოზიციაზე.</p>  | <p>მოსწავლე აანალიზებს ტექსტს მხატვრულად, მოჰყავს მეტ-ნაკლებად ადეკვატური მაგალითები. მეტ-ნაკლებად მსჯელობს მხატვრული ხერხების დანიშნულებაზე და მწერლის პოზიციაზე.</p> | <p>მოსწავლე აანალიზებს ტექსტს მხატვრულად, მოჰყავს არაადეკვატური მაგალითები.</p> | <p>მოსწავლე ვერ აანალიზებს ტექსტს მხატვრულად.</p>                             |

|                             |  |   |  |                                       |
|-----------------------------|--|---|--|---------------------------------------|
| არგუმენტირებულ<br>მსჯელობა; | ჯგუფი მსჯელობას<br>არგუმენტებით, ასაბუთებს<br>დამაჯერებლად.                            | ჯგუფი მსჯელობას<br>არგუმენტებით,<br>მეტ-ნაკლებად<br>დამაჯერებლად.                                       | ჯგუფს უჭირს<br>არგუმენტირება და<br>დამაჯერებელი<br>მსჯელობა. | ჯგუფი ვერ მსჯელობს<br>არგუმენტებით.   |
| დროის ლიმიტი                | საუკეთესოდ იცავენ დროის<br>ლიმიტს  | საკმარისად<br>იცავენ დროის<br>ლიმიტს  | უჭირთ დროის<br>ლიმიტის დაცვა.                                | ვერ იცავენ დროის<br>ლიმიტს.           |
| თანამშრომლობა               | ჯგუფის ყველა წევრი<br>აქტიურია, მათ შორის არის<br>პოზიტიური და საქმიანი<br>ურთიერთობა. | ჯგუფის თითქმის<br>ყველა წევრი<br>აქტიურია, მათ<br>შორის არის<br>პოზიტიური და<br>საქმიანი<br>ურთიერთობა. | ჯგუფის რამდენიმე<br>წევრი აქტიურია.                          | ჯგუფის წევრები არ<br>არიან აქტიურები. |

პრეზენტაციის შეფასების რუბრიკა

| კრიტერიუმები  | დიახ | ნაწილობრივ | არა |
|---|------|------------|-----|
| მომზადებული პრეზენტაცია პასუხობს თემას                                  |      |            |     |
| პრეზენტატორი ფლობს აუდიტორიას<br>(იყენებს შესტებს, მიმიკას, ინტონაციას) |      |            |     |
| იცავს დროის ლიმიტს  |      |            |     |

დისკუსიის შეფასების რუბრიკა

| კრიტერიუმი               | მაღალი დონე  | საშუალო დონე   | დაბალი დონე   |
|--------------------------|--|--|---|
| მოსმენა                  | ყოველთვის უსმენს და თვალყურს ადევნებს ორატორს  | ხშირად უსმენს და თვალყურს ადევნებს ორატორს   | იშვიათად უსმენს და თვალყურს ადევნებს ორატორს  |
| საუბარი                  | მკაფიოდ მეტყველებს და უყურებს მსმენელს   | ძირითადად მეტყველება გასაგებია და უყურებს მსმენელს   | მკაფიოდ მეტყველება არამკაფიოა და მსმენელს უჭირთ გაგება                                  |
| მონაწილეობა              | უჩვენებს ინტერესს დისკუსიის თემისადმი საჭირო კომენტარებით და აზრების გამოთქმით             | ძირითადად გამოხატავს ინტერესს. კომენტარები და აზრები ყოველთვის არაა თემის გარშემო                        | მცირე ინტერესი აქვს. არ გამოხატავს ან ვერ უკავშირებს თავის მოსაზრებებს სადისკუსიო თემას |
| თანამშრომლობა            | თანამშრომლობს თანაკლასელებთან, აცლის სხვებს აზრის გამოთქმას და იცავს დისკუსიის წესებს      | ძირითადად თანამშრომლობს თანაკლასელებთან, ზოგჯერ ერთვება სხვის საუბარში. ძირითადად იცავს დისკუსიის წესებს | იშვიათად თანამშრომლობს და იცავს დისკუსიის წესებს  |
| მოსაზრების არგუმენტირება | მოსაზრება ორიგინალურია და გამყარებულია ფაქტებით, ცნებებით. არის ლოგიკური კავშირი საკითხთან | მოსაზრების გასამყარებლად გამოყენებულია სადავო ფაქტები და ცნებები   | მოსაზრება მოკლებულია ლოგიკური კავშირს საკითხთან და არ არის გამყარებული ფაქტებით         |

დანართი N1

პერსონაჟის დახასიათება

| პერსონაჟი | თვისება | დასახუთება ტექსტიდან | მწერლის პოზიცია | მნატვრული ხერხი, რითიც ახასიათებს ავტორი. | მნატვრული ხერხი (ციტატა); |
|-----------|---------|----------------------|-----------------|---|---------------------------|
|           |         |                      |                 |   |                           |

დანართი N3

ციტატა: საშინაო დავალებისათვის;

სტუმარ-მასპინძლობის ტრადიცია დიდი სიქველეა, ამ ადათს პატივს სცემს საზოგადოებაც და პიროვნებაც, სტუმარ-მასპინძლობის წესის დაცვით ჯოყოლა აკეთებს იმას, რაც უნდა იმსახურებდეს საზოგადოების კმაყოფილებას, მოწონებას. ასეც იქნებოდა, რომ ზვიადაური არ ყოფილიყო ქისტების მტერი, რაკი ქისტების მტერია ზვიადაური,

ამოქმედდა მეორე ადათ-წესი-შურისგებისა... ორივე ადათის ერთდროულად დაცვა შეუძლებელი და  
გამორიცხებულია, აუცილებლად უნდა მოხდეს არჩევანი...

აკაკი ბაქრაძე

ხელმოწერა: ციცილო გობაძე

თარიღი 19.04.2019

გაკვეთილის გეგმა

N2

19.04.2019

მასწავლებლის სახელი, გვარი: ციცილო გობაძე

პირადი ნომერი:

საგანი: ქართული ენა და ლიტერატურა

სწავლების საფეხური/კლასი: საშუალო/ XI

მოსწავლეთა რაოდენობა<sup>3</sup>: 10 /სსსმ მოსწავლე არ მყავს.

გაკვეთილის თემა: ვაჟა-ფშაველას „სტუმარ-მასპინძელი“ III-IV თავები

გაკვეთილის მიზანი: მოსწავლე შეძლებს მონაკვეთის მთავარი სათქმელის გააზრებას, იმსჯელებს სატუმარ-მასპინძლობის ტრადიციაზე ქისტეთში, შეადარებს ჩვენში გავრცელებულ სტუმარ-მასპინძლობის ტრადიციას, იმუშავებს ლექსიკაზე, დაახასიათებს პერსონაჟებს, იმსჯელებს მხატვრულ ხერხებზე, რომლებსაც იყენებს ავტორი პერსონაჟების დასახასიათებლად; გამოთქვამს ვარაუდებს მოვლენების შემდგომი განვითარების შესახებ.

გაკვეთილის თემისა და მიზნის შესაბამისობა ეროვნული სასწავლო გეგმის მოთხოვნებთან:

ქართ. XI. 1. მოსწავლეს შეუძლია საჯარო მოხსენების წარმოდგენა (ზეპირი გამოსვლა) კონკრეტული აუდიტორიის წინაშე კონკრეტული მიზნით.

შედეგი თვალსაჩინოა, თუ მოსწავლე:

- მკაფიოდ, ცხადად და გასაგებად აყალიბებს განსახილველი საკითხის არსს, პრობლემის განმსაზღვრელ ასპექტებს და საკუთარ მოსაზრებას;
- საკუთარი მოსაზრების გასამყარებლად იყენებს ციტატებს მხატვრული ნაწარმოებებიდან,

ქართ. XI. 7. მოსწავლეს შეუძლია მხატვრული ნაწარმოების ენობრივი საშუალებების გაანალიზება მათი ფუნქციონირების თვალსაზრისით.

- იმსჯელობს მხატვრულ ტექსტში შინაარსის გადმოცემის სხვადასხვა ენობრივ და მხატვრულ საშუალებაზე;

ქართ. XI. 8. მოსწავლეს შეუძლია კითხვის ეფექტური სტრატეგიების არჩევა და გამოყენება

- იყენებს სხვადასხვა სტრატეგიას შესწავლითი კითხვის დროს უცნობი სიტყვის მნიშვნელობის გასაგებად (კონტექსტი, სიტყვათა აგებულების ცოდნა, ლექსიკონი);

ქართ. XI. 9. მოსწავლეს შეუძლია მხატვრული ნაწარმოების წერილობით გაანალიზება. შედეგი თვალსაჩინოა, თუ მოსწავლე:

- აანალიზებს პერსონაჟთა სახეებს, აჯგუფებს კონფლიქტთან მიმართებით და განსაზღვრავს მათს როლს სიუჟეტის განვითარებაში; • მსჯელობს ავტორის პოზიციისა და იმის შესახებ, როგორ გამოიხატება ეს პოზიცია ნაწარმოებში;

| # | აქტივობის მიზანი და აღწერა  | გამოყენებული მეთოდები / მეთოდები | კლასის ორგანიზების ფორმები / ფორმები | სასწავლო რესურსები (დაასახუთეთ შინაარსობრივი რესურსების მიზანშეწონილობა სასწავლო მიზანთან მიმართებით)  | დრო (წთ) |
|---|---|----------------------------------|--------------------------------------|--|----------|
| 1 | კლასის ორგანიზება (მისალმება, დასწრების შემოწმება)  | ვერბალური                        | საერთო - საკლასო                     | საკლასო ჟურნალი  | 1წთ      |
| 2 | მოსწავლეებისათვის გაკვეთილის თემის, მიზნების, შეფასების კრიტერიუმების გაცნობა, მოლოდინების განსაზღვრა; (მასწავლებელი აცნობს მოსწავლეებს გაკვეთილის თემას, მიზანს, მოსწავლეების დახმარებით გამოკვეთს მოლოდინებს) | ვერბალური                        | საერთო - საკლასო                     | გაკვეთილის გეგმა; შეფასების რუბრიკები; ამობეჭდილი და თვალსაჩინოდ გაკრული; მომზადებული თვალსაჩინოება შეფასებას ხდის მოსწავლისათვის გამჭვირვალეს, ობიექტურსა და რელევანტურს. | 2 წთ     |

|   |  |             |         |   |      |
|---|--|-------------|---------|---|------|
| 3 | <p>აქტივობა N 1 საშინაო დავალების შემოწმება<br/> მიზანი: სტუმარ-მასპინძლობის ტრადიციის ანალიზი, დაკავშირება აჭარულ ტრადიციასთან;<br/> აქტივობის აღწერა: ჯგუფებს მიცემული აქვთ დავალება:<br/> I ჯგუფი: მოიძიონ უფროსებისგან ინფორმაცია და ჩამოაყალიბონ თეზისებად: სტუმარ-მასპინძლობის ტრადიცია აჭარაში;<br/> II ჯგუფი: წაიკითხონ „სტუმარ-მასპინძლის“ III – IV თავები და ჩამოაყალიბონ თეზისებად: სტუმარ-მასპინძლობის ტრადიცია ქისტეთში;<br/> III ჯგუფი: გაიარონ კონსულტაციები პირველსა და მორე ჯგუფთან და გააკეთონ ვენის დიაგრამა: სტუმარ-მასპინძლობის ტრადიცია ქისტეთსა და აჭარაში;</p> | პრეზენტაცია | ჯგუფური | <p>ფლიფჩარტი, ვენის დიაგრამა;<br/> კლასში ყველა წარმოშობით აჭარიდანაა, მათ ოჯახებში იციან აჭარული ტრადიციები, მოსწავლეები გაიხსენებენ სტუმარ-მასპინძლობის ტრადიციას, დაუკავშირებენ ქისტეთის იმავე ტრადიციასთან.</p> | 7 წთ |
|---|--|-------------|---------|---|------|



|   |  |                        |             |   |      |
|---|--|------------------------|-------------|---|------|
| 4 | <p>აქტივობა N2 : მინილექცია<br/> მიზანი: მოსწავლეებმა გაიგონ სისხლის ალების ტრადიცია ქისტეთში, მათი ღირებულებები.</p> <p>აქტივობის აღწერა; მასწავლებელი კლასს უმარტავს, თუ რომელი უცხო სიტყვა შეიძლება შეგვხდეს დღეს ნაწარმოებში და ფლიფჩარტით განათავსებს კედელზე; შემდეგ მასწავლებელი მოსწავლეებს ესაუბრება, სისხლის ალების ტრადიციაზე ქისტეთში, განუმარტავს, რას ნიშნავს „უპატრონო მკვდარი“ დაუკავშირებს „ალუდა ქეთელაურში“ მსგავს ტრადიციას.</p> <p>შემდეგ მასწავლებელი კლასს უკითხავს ნაწარმოების მესამე თავს, გზადაგზა ჩერდება და სვამს საანალიზო კითხვებს;</p> <ul style="list-style-type: none"> <li>• თქვენი აზრით, რატომ ეპატიება მაჰმადიანი ჯოყოლა ქრისტიან სტუმარს საიტყვებით: „მოზრძანდი, როგორც ძმა ძმასთან, ნათლიმამასთან ნათლია“?;</li> <li>• რით მოსწონს თავი მასპინძელს?</li> <li>• რაზე მღეროდა დროული კაცი ჯოყოლას ოჯახში? რაზე მიგვანიშნა ვაჟამ ამ ეპიზოდით?</li> </ul> | ინტერაქტიული<br>ლექცია | მთელი კლასი | ს ა ხ ე ლ მ ძ ღ ვ ა ნ ე ლ ო ,<br>ტექსტი.<br>ქართველი მწერლები სკოლაში. ვაჟა-ფშაველა. თბილისი 2001.<br>პროექტორი;<br>კომპიუტერი; | 7 წთ |
|---|--|------------------------|-------------|---|------|

|    |   |          |         |   |      |
|----|---|----------|---------|---|------|
| 5. | <p>აქტივობა N 3. კითხვა<br/> აქტივობის მიზანი: მოსწავლეები<br/> წაიკითხავენ ტექსტს, გაეცნობიან<br/> პერსონაჟებს;</p> <p>აქტივობის აღწერა:მასწავლებელი<br/> ჯგუფებს სთხოვს, წაიკითხონ ტექსტი,<br/> შეავსონ პერსონაჟის რუკა, სადაც<br/> ყურადღებას გაამახვილებენ მხატვრულ<br/> ხერხებზე, რითიც ახასიათებს ავტორი<br/> პერსონაჟებს და მწერლის პოზიციასზე;</p> <p>I ჯგუფი: ალაზა;</p> <p>II ჯგუფი: სტუმარი;</p> <p>III ჯგუფი: მოყურადე;</p> <p>ჯგუფები ირჩევენ პრეზენტატორებს,<br/> რომლებიც აკეთებენ პრეზენტაციას;</p> | მსჯელობა | ჯგუფური | <p>პერსონაჟს რუკა;<br/> მოსწავლეები ააგებენ<br/> ცოდნას, დაინახავენ<br/> მწერლის<br/> დამოკიდებულებას.<br/> ნახავენ მხატვრულ<br/> ხერხებს, რითიც<br/> ახასიათებს მწერალი ამ<br/> პერსონაჟებს.</p> | 15წთ |
|----|---|----------|---------|---|------|

|   |  |  |             |   |      |
|---|--|--|-------------|---|------|
| 6 | <p>აქტივობა N 4 მინიდისკუსია<br/> აქტივობის მიზანი: მოსწავლეები განიხილავენ ტექსტში წამოჭრილ პრობლემებს, იმსჯელებენ თემის გადაწყვეტილებაზე:<br/> აქტივობის აღწერა: მასწავლებელი კლასს უსვამს შემდეგ კითხვებს:</p> <ul style="list-style-type: none"> <li>• რა გადაწყვეტილება გამოიტანა თემმა?</li> <li>• თქვენ როგორ აფასებთ თემის ამ გადაწყვეტილებას?</li> <li>• გააანალიზეთ ანდაზა: ქათმის საჯდომი თუ იცის, მეტი რა უნდა მელასა“, მწერალი როგორ უყურებს თემის გადაწყვეტილებას?</li> <li>• თქვენი აზრით, რატომ არ ეუბნება ხალხი პირდაპირ ალუდას, დარისთვის დასჭირდათ მოყურადის მიგზავნა?</li> <li>• „ეს ერთი ცნობა, ხვალ ძმობა“ რამდენად რეალურია და შეესაბამება მათ ურთიერთობას თქვენი აზრით ეს სიტყვები?</li> <li>• რომელი ცნობილი ნაწარმოების პერსონაჟების მეგობრობას განსხვავებთ ჯოყოლასა და ზვიადაურის მეგობრობა?</li> </ul> | ტ ე ქ ს ტ ი ს<br>ანალიზი;<br>დისკუსია; | მთელი კლასი | <p>ტექსტი წინასწარ შედგენილი კითხვები.<br/> მოსწავლეები იმსჯელებენ, რაც ხელს უწყობს კრიტიკული და დამოუკიდებელი აზროვნების განვითარებას.</p> | 5 წთ |
|---|--|--|-------------|---|------|

|   |   |              |               |   |      |
|---|---|--------------|---------------|---|------|
| 7 | <p>აქტივობა N 5 საშინაო დავალების მიცემა:<br/> მასწავლებელი კლასს უკითხავს აკაკი ბაქრაძის მოსაზრებას სტუმარ-მასპინძლობისა და სისხლის აღების ადათების თანხვედრის შესახებ და სთხოვს მოსწავლეებს შეასრულონ დავალება:<br/> I ჯგუფი: წარმოიდგინეთ, რომ ხართ <b>ჯოყოლას თანასოფელი</b>, ჩამოაყალიბეთ: ჩვენი რჩევა ჯოყოლას.<br/> II ჯგუფი, წარმოიდგინეთ, რომ ხართ <b>ჯოყოლას თანასოფელი</b>, ჩამოაყალიბეთ: ჩვენი რჩევა თემს;</p> | თეზისები     | ჯგუფები       | ფლოიფჩარტი;<br>მარკერი;   | 2 წთ |
| 8 | <p>აქტივობა N 6 სტრატეგია 321<br/> აქტივობის მიზანი: მოსწავლეების მიერ თვითშეფასება, მასწავლებლის შეფასება;<br/> აქტივობის აღწერა: მასწავლებელი აფასებს მოსწავლეებს განმავითარებელი კომენტარით და სთხოვს შეავსონ ბარათები:<br/> 3 პრობლემა, რომლების დავინახე ნაწარმოებში;<br/> 2 პრობლემა, რომლების დღესაც აქტუალურია;<br/> 1 ვარაუდი მოვლენების განვითარების შესახებ;</p>   | აქტივობა 321 | ინდივიდუალური | შესავსები ბარათები 321 მოსწავლეები აკეთებენ თვითშეფასებას, მასწავლებელი აკეთებს გაკვეთილის შეფასებას; მოსწავლეები გამოთქვამენ ვარაუდებს, რაც აძლიერებს ინტერესს მოვლენების შემდგომი განვითარების შესახებ. | 6 წთ |

გაკვეთილის ბოლოს მისაღწევი შედეგები:

გაკვეთილის ბოლოს მოსწავლე შეძლებს:

- ✓ გაიაზროს მონაკვეთის მთავარი სათქმელი;

- ✓ იმსჯელებს სატუმარ-მასპინძლობის ტრადიციაზე, დაუკავშირებს ჩვენში გავრცელებულ სატუმარ-მასპინძლობის ტრადიციას; გააკეთებს ვენის დიაგრამას.
- ✓ იმუშავებს ვაჟას ლექსიკაზე,
- ✓ დაახასიათებს პერსონაჟებს,
- ✓ გამოთქვამს ვარაუდებს მოვლენების განვითარების შესახებ;

შეფასების კრიტერიუმები:

საშინაო დავალების შეფასების რუბრიკა;

| კრიტერიუმი                               | ძალიან კარგი  | კარგი   | დამაკმაყოფილებელი   | არადამაკმაყოფილებელი                                   |
|--|---|---|---|--|
| მსჯელობა სატუმარ-მასპინძლობის ტრადიციაზე | მოსწავლე მსჯელობს სატუმარ-მასპინძლობის ტრადიციაზე, მის მნიშვნელობაზე, მოიძევს ინფორმაციას მის კუთხეში გავრცელებულ წეს-ჩვეულებაზე, აკეთებს შედარებას ნაწარმოებში მოცემულ ტრადიციასთან. | მოსწავლე მსჯელობს სატუმარ-მასპინძლობის ტრადიციაზე, მეტ-ნაკლებად მსჯელობს მის მნიშვნელობაზე, მეტ-ნაკლებად აკავშირებს ნაწარმოებში მოცემულ ტრადიციასთან. | მოსწავლე მეტ-ნაკლებად მსჯელობს სატუმარ-მასპინძლობის ტრადიციაზე. | მოსწავლე ვერ მსჯელობს სატუმარ-მასპინძლობის ტრადიციაზე. |

ჯგუფური მუშაობის შეფასების რუბრიკა;

| კრიტერიუმი                                  | ძალიან კარგი  | კარგი  | დამაკმაყოფილებელი   | არადამაკმაყოფილებელი   |
|---|---|--|---|--|
| <p>ჯგუფის მიერ ჰერსონაჟების დახასიათება</p> | <p>ჯგუფი ახსიათებს ჰერსონაჟებს, მსჯელობს არგუმენტებით, დამაჯერებლად, მოჰყავს ადეკვატური ციტატები; მოჰყავს მხატვრული ხერხები, რითიც ახსიათებს ავტორი, მსჯელობს ავტორის დამოკიდებულებაზე.</p> | <p>ჯგუფი ახსიათებს ჰერსონაჟებს, მსჯელობს არგუმენტებით. მოჰყავს ზოგჯერ არაადეკვატური ციტატები. მოჰყავს მხატვრული ხერხები, რითიც ახსიათებს ავტორი,</p>                   | <p>ჯგუფი ახსიათებს ჰერსონაჟებს, არგუმენტებს აკლია დამაჯერებლობა.</p>            | <p>ჯგუფი ახსიათებს ჰერსონაჟებს, თუმცა მოჰყავს არაადეკვატური არგუმენტები.</p> |
| <p>ტექსტის მხატვრული ანალიზი</p>            | <p>მოსწავლე აანალიზებს ტექსტს მხატვრულად, მოჰყავს ადეკვატური მაგალითები. მსჯელობს მხატვრული ხერხების დანიშნულებაზე და მწერლის პოზიციაზე.</p>  | <p>მოსწავლე აანალიზებს ტექსტს მხატვრულად, მოჰყავს მეტ-ნაკლებად ადეკვატური მაგალითები. მეტ-ნაკლებად მსჯელობს მხატვრული ხერხების დანიშნულებაზე და მწერლის პოზიციაზე.</p> | <p>მოსწავლე აანალიზებს ტექსტს მხატვრულად, მოჰყავს არაადეკვატური მაგალითები.</p> | <p>მოსწავლე ვერ აანალიზებს ტექსტს მხატვრულად.</p>                            |

|                             |  |   |  |                                       |
|-----------------------------|--|---|--|---------------------------------------|
| არგუმენტირებულ<br>მსჯელობა; | ჯგუფი მსჯელობას<br>არგუმენტებით, ასაბუთებს<br>დამაჯერებლად.                            | ჯგუფი მსჯელობას<br>არგუმენტებით,<br>მეტ-ნაკლებად<br>დამაჯერებლად.                                       | ჯგუფს უჭირს<br>არგუმენტირება და<br>დამაჯერებელი<br>მსჯელობა. | ჯგუფი ვერ მსჯელობს<br>არგუმენტებით.   |
| დროის ლიმიტი                | საუკეთესოდ იცავენ დროის<br>ლიმიტს  | საკმარისად<br>იცავენ დროის<br>ლიმიტს  | უჭირთ დროის<br>ლიმიტის დაცვა.                                | ვერ იცავენ დროის<br>ლიმიტს.           |
| თანამშრომლობა               | ჯგუფის ყველა წევრი<br>აქტიურია, მათ შორის არის<br>პოზიტიური და საქმიანი<br>ურთიერთობა. | ჯგუფის თითქმის<br>ყველა წევრი<br>აქტიურია, მათ<br>შორის არის<br>პოზიტიური და<br>საქმიანი<br>ურთიერთობა. | ჯგუფის რამდენიმე<br>წევრი აქტიურია.                          | ჯგუფის წევრები არ<br>არიან აქტიურები. |

პრეზენტაციის შეფასების რუბრიკა

| კრიტერიუმები  | დიახ | ნაწილობრივ | არა |
|---|------|------------|-----|
| მომზადებული პრეზენტაცია პასუხობს თემას                                  |      |            |     |
| პრეზენტატორი ფლობს აუდიტორიას<br>(იყენებს შესტებს, მიმიკას, ინტონაციას) |      |            |     |
| იცავს დროის ლიმიტს  |      |            |     |

დისკუსიის შეფასების რუბრიკა

| კრიტერიუმი               | მაღალი დონე  | საშუალო დონე   | დაბალი დონე   |
|--------------------------|--|--|---|
| მოსმენა                  | ყოველთვის უსმენს და თვალყურს ადევნებს ორატორს  | ხშირად უსმენს და თვალყურს ადევნებს ორატორს   | იშვიათად უსმენს და თვალყურს ადევნებს ორატორს  |
| საუბარი                  | მკაფიოდ მეტყველებს და უყურებს მსმენელს   | ძირითადად მეტყველება გასაგებია და უყურებს მსმენელს   | მკაფიოდ მეტყველება არამკაფიოა და მსმენელს უჭირთ გაგება                                  |
| მონაწილეობა              | უჩვენებს ინტერესს დისკუსიის თემისადმი საჭირო კომენტარებით და აზრების გამოთქმით             | ძირითადად გამოხატავს ინტერესს. კომენტარები და აზრები ყოველთვის არაა თემის გარშემო                        | მცირე ინტერესი აქვს. არ გამოხატავს ან ვერ უკავშირებს თავის მოსაზრებებს სადისკუსიო თემას |
| თანამშრომლობა            | თანამშრომლობს თანაკლასელებთან, აცლის სხვებს აზრის გამოთქმას და იცავს დისკუსიის წესებს      | ძირითადად თანამშრომლობს თანაკლასელებთან, ზოგჯერ ერთვება სხვის საუბარში. ძირითადად იცავს დისკუსიის წესებს | იშვიათად თანამშრომლობს და იცავს დისკუსიის წესებს  |
| მოსაზრების არგუმენტირება | მოსაზრება ორიგინალურია და გამყარებულია ფაქტებით, ცნებებით. არის ლოგიკური კავშირი საკითხთან | მოსაზრების გასამყარებლად გამოყენებულია სადავო ფაქტები და ცნებები   | მოსაზრება მოკლებულია ლოგიკური კავშირს საკითხთან და არ არის გამყარებული ფაქტებით         |



დანართი N1

პერსონაჟის დახასიათება

| პერსონაჟი | თვისება | დასახუთება ტექსტიდან | მწერლის პოზიცია | მნატვრული ხერხი, რითიც ახასიათებს ავტორი. | მნატვრული ხერხი (ციტატა); |
|-----------|---------|----------------------|-----------------|---|---------------------------|
|           |         |                      |                 |   |                           |

დანართი N3

ციტატა: საშინაო დავალებისათვის;

სტუმარ-მასპინძლობის ტრადიცია დიდი სიქველეა, ამ ადათს პატივს სცემს საზოგადოებაც და პიროვნებაც, სტუმარ-მასპინძლობის წესის დაცვით ჯოყოლა აკეთებს იმას, რაც უნდა იმსახურებდეს საზოგადოების კმაყოფილებას, მოწონებას. ასეც იქნებოდა, რომ ზვიადაური არ ყოფილიყო ქისტების მტერი, რაკი ქისტების მტერია ზვიადაური,

ამოქმედდა მეორე ადათ-წესი-შურისგებისა... ორივე ადათის ერთდროულად დაცვა შეუძლებელი და  
გამორიცხებულია, აუცილებლად უნდა მოხდეს არჩევანი...

აკაკი ბაქრაძე

ხელმოწერა: ციცილო გობაძე

თარიღი 19.04.2019

გაკვეთილის გეგმა

N2

19.04.2019

მასწავლებლის სახელი, გვარი: ციცილო გობაძე

პირადი ნომერი:

საგანი: ქართული ენა და ლიტერატურა

სწავლების საფეხური/კლასი: საშუალო/ XI

მოსწავლეთა რაოდენობა<sup>4</sup>: 10 /სსსმ მოსწავლე არ მყავს.

გაკვეთილის თემა: ვაჟა-ფშაველას „სტუმარ-მასპინძელი“ III-IV თავები

გაკვეთილის მიზანი: მოსწავლე შეძლებს მონაკვეთის მთავარი სათქმელის გააზრებას, იმსჯელებს სატუმარ-მასპინძლობის ტრადიციაზე ქისტეთში, შეადარებს ჩვენში გავრცელებულ სტუმარ-მასპინძლობის ტრადიციას, იმუშავებს ლექსიკაზე, დაახასიათებს პერსონაჟებს, იმსჯელებს მხატვრულ ხერხებზე, რომლებსაც იყენებს ავტორი პერსონაჟების დასახასიათებლად; გამოთქვამს ვარაუდებს მოვლენების შემდგომი განვითარების შესახებ.

გაკვეთილის თემისა და მიზნის შესაბამისობა ეროვნული სასწავლო გეგმის მოთხოვნებთან:

ქართ. XI. 1. მოსწავლეს შეუძლია საჯარო მოხსენების წარმოდგენა (ზეპირი გამოსვლა) კონკრეტული აუდიტორიის წინაშე კონკრეტული მიზნით.

შედეგი თვალსაჩინოა, თუ მოსწავლე:

- მკაფიოდ, ცხადად და გასაგებად აყალიბებს განსახილველი საკითხის არსს, პრობლემის განმსაზღვრელ ასპექტებს და საკუთარ მოსაზრებას;
- საკუთარი მოსაზრების გასამყარებლად იყენებს ციტატებს მხატვრული ნაწარმოებებიდან,

ქართ. XI. 7. მოსწავლეს შეუძლია მხატვრული ნაწარმოების ენობრივი საშუალებების გაანალიზება მათი ფუნქციონირების თვალსაზრისით.

- იმსჯელობს მხატვრულ ტექსტში შინაარსის გადმოცემის სხვადასხვა ენობრივ და მხატვრულ საშუალებაზე;

ქართ. XI. 8. მოსწავლეს შეუძლია კითხვის ეფექტური სტრატეგიების არჩევა და გამოყენება

- იყენებს სხვადასხვა სტრატეგიას შესწავლითი კითხვის დროს უცნობი სიტყვის მნიშვნელობის გასაგებად (კონტექსტი, სიტყვათა აგებულების ცოდნა, ლექსიკონი);

ქართ. XI. 9. მოსწავლეს შეუძლია მხატვრული ნაწარმოების წერილობით გაანალიზება. შედეგი თვალსაჩინოა, თუ მოსწავლე:

- აანალიზებს პერსონაჟთა სახეებს, აჯგუფებს კონფლიქტთან მიმართებით და განსაზღვრავს მათს როლს სიუჟეტის განვითარებაში; • მსჯელობს ავტორის პოზიციისა და იმის შესახებ, როგორ გამოიხატება ეს პოზიცია ნაწარმოებში;

| # | აქტივობის მიზანი და აღწერა  | გამოყენებული მეთოდები / მეთოდები | კლასის ორგანიზების ფორმები / ფორმები | სასწავლო რესურსები (დაასახულეთ შინაარსობრივი რესურსების მიზანშეწონილობა სასწავლო მიზანთან მიმართებით)  | დრო (წთ) |
|---|---|----------------------------------|--------------------------------------|--|----------|
| 1 | კლასის ორგანიზება (მისალმება, დასწრების შემოწმება)  | ვერბალური                        | საერთო - საკლასო                     | საკლასო ჟურნალი  | 1წთ      |
| 2 | მოსწავლეებისათვის გაკვეთილის თემის, მიზნების, შეფასების კრიტერიუმების გაცნობა, მოლოდინების განსაზღვრა; (მასწავლებელი აცნობს მოსწავლეებს გაკვეთილის თემას, მიზანს, მოსწავლეების დახმარებით გამოკვეთს მოლოდინებს) | ვერბალური                        | საერთო - საკლასო                     | გაკვეთილის გეგმა; შეფასების რუბრიკები; ამობეჭდილი და თვალსაჩინოდ გაკრული; მომზადებული თვალსაჩინოება შეფასებას ხდის მოსწავლისათვის გამჭვირვალეს, ობიექტურსა და რელევანტურს. | 2 წთ     |

|   |  |             |         |   |      |
|---|--|-------------|---------|---|------|
| 3 | <p>აქტივობა N 1 საშინაო დავალების შემოწმება<br/> მიზანი: სტუმარ-მასპინძლობის ტრადიციის ანალიზი, დაკავშირება აჭარულ ტრადიციასთან;<br/> აქტივობის აღწერა: ჯგუფებს მიცემული აქვთ დავალება:<br/> I ჯგუფი: მოიძიონ უფროსებისგან ინფორმაცია და ჩამოაყალიბონ თეზისებად: სტუმარ-მასპინძლობის ტრადიცია აჭარაში;<br/> II ჯგუფი: წაიკითხონ „სტუმარ-მასპინძლის“ III – IV თავები და ჩამოაყალიბონ თეზისებად: სტუმარ-მასპინძლობის ტრადიცია ქისტეთში;<br/> III ჯგუფი: გაიარონ კონსულტაციები პირველსა და მორე ჯგუფთან და გააკეთონ ვენის დიაგრამა: სტუმარ-მასპინძლობის ტრადიცია ქისტეთსა და აჭარაში;</p> | პრეზენტაცია | ჯგუფური | <p>ფლიფჩარტი, ვენის დიაგრამა;<br/> კლასში ყველა წარმოშობით აჭარიდანაა, მათ ოჯახებში იციან აჭარული ტრადიციები, მოსწავლეები გაიხსენებენ სტუმარ-მასპინძლობის ტრადიციას, დაუკავშირებენ ქისტეთის იმავე ტრადიციასთან.</p> | 7 წთ |
|---|--|-------------|---------|---|------|

|   |   |                     |             |  |      |
|---|---|---------------------|-------------|--|------|
| 4 | <p>აქტივობა N2 : მინილექცია<br/> მიზანი: მოსწავლეებმა გაიგონ სისხლის ალების ტრადიცია ქისტეთში, მათი ღირებულებები.</p> <p>აქტივობის აღწერა; მასწავლებელი კლასს უმარტავს, თუ რომელი უცხო სიტყვა შეიძლება შეგვხდეს დღეს ნაწარმოებში და ფლიფჩარტით განათავსებს კედელზე; შემდეგ მასწავლებელი მოსწავლეებს ესაუბრება, სისხლის ალების ტრადიციაზე ქისტეთში, განუმარტავს, რას ნიშნავს „უპატრონო მკვდარი“ დაუკავშირებს „ალუდა ქეთელაურში“ მსგავს ტრადიციას.</p> <p>შემდეგ მასწავლებელი კლასს უკითხავს ნაწარმოების მესამე თავს, გზადაგზა ჩერდება და სვამს საანალიზო კითხვებს;</p> <ul style="list-style-type: none"> <li>• თქვენი აზრით, რატომ ეპატიჟება მაჰმადიანი ჯოყოლა ქრისტიან სტუმარს საიტყვებით: „მოზრძანდი, როგორც ძმა ძმასთან, ნათლიმამასთან ნათლია“?;</li> <li>• რით მოსწონს თავი მასპინძელს?</li> <li>• რაზე მღეროდა დროული კაცი ჯოყოლას ოჯახში? რაზე მიგვანიშნა ვაჟამ ამ ეპიზოდით?</li> </ul> | ინტერაქტიული ლექცია | მთელი კლასი | <p>ს ა ხ ე ლ მ ძ ღ ვ ა ნ ე ლ ო ,<br/> ტექსტი.</p> <p>ქართველი მწერლები სკოლაში. ვაჟა-ფშაველა. თბილისი 2001.</p> <p>პროექტორი;<br/> კომპიუტერი;</p> | 7 წთ |
|---|---|---------------------|-------------|--|------|

|    |  |          |         |   |      |
|----|--|----------|---------|---|------|
| 5. | <p>აქტივობა N 3. კითხვა<br/> აქტივობის მიზანი: მოსწავლეები<br/> წაიკითხავენ ტექსტს, გაეცნობიან<br/> პერსონაჟებს;</p> <p>აქტივობის აღწერა:მასწავლებელი<br/> ჯგუფებს სთხოვს, წაიკითხონ ტექსტი,<br/> შეავსონ პერსონაჟის რუკა, სადაც<br/> ყურადღებას გაამახვილებენ მხატვრულ<br/> ხერხებზე, რითიც ახასიათებს ავტორი<br/> პერსონაჟებს და მწერლის პოზიციაზე;</p> <p>I ჯგუფი: ალაზა;<br/> II ჯგუფი: სტუმარი;<br/> III ჯგუფი: მოყურადე;</p> <p>ჯგუფები ირჩევენ პრეზენტატორებს,<br/> რომლებიც აკეთებენ პრეზენტაციას;</p> | მსჯელობა | ჯგუფური | <p>პერსონაჟს რუკა;<br/> მოსწავლეები ააგებენ<br/> ცოდნას, დაინახავენ<br/> მწერლის<br/> დამოკიდებულებას.<br/> ნახავენ მხატვრულ<br/> ხერხებს, რითიც<br/> ახასიათებს მწერალი ამ<br/> პერსონაჟებს.</p> | 15წთ |
|----|--|----------|---------|---|------|

|   |   |                                       |             |   |      |
|---|---|---------------------------------------|-------------|---|------|
| 6 | <p>აქტივობა N 4 მინიდიკუსია<br/> აქტივობის მიზანი: მოსწავლეები განიხილავენ ტექსტში წამოჭრილ პრობლემებს, იმსჯელებენ თემის გადაწყვეტილებაზე:<br/> აქტივობის აღწერა: მასწავლებელი კლასს უსვამს შემდეგ კითხვებს:</p> <ul style="list-style-type: none"> <li>• რა გადაწყვეტილება გამოიტანა თემმა?</li> <li>• თქვენ როგორ აფასებთ თემის ამ გადაწყვეტილებას?</li> <li>• გააანალიზეთ ანდაზა: ქათმის საჯდომი თუ იცის, მეტი რა უნდა მელასა“, მწერალი როგორ უყურებს თემის გადაწყვეტილებას?</li> <li>• თქვენი აზრით, რატომ არ ეუბნება ხალხი პირდაპირ ალუდას, დარისთვის დასჭირდათ მოყურადის მიგზავნა?</li> <li>• „ეს ერთი ცნობა, ხვალ ძმობა“ რამდენად რეალურია და შეესაბამება მათ ურთიერთობას თქვენი აზრით ეს სიტყვები?</li> <li>• რომელი ცნობილი ნაწარმოების პერსონაჟების მეგობრობას განსხვავებთ ჯოყოლასა და ზვიადაურის მეგობრობა?</li> </ul> | ტ ე ქ ს ტ ი ს<br>ანალიზი;<br>დიკუსია; | მთელი კლასი | <p>ტექსტი წინასწარ შედგენილი კითხვები.<br/> მოსწავლეები იმსჯელებენ, რაც ხელს უწყობს კრიტიკული და დამოუკიდებელი აზროვნების განვითარებას.</p> | 5 წთ |
|---|---|---------------------------------------|-------------|---|------|



|   |   |              |               |   |      |
|---|---|--------------|---------------|---|------|
| 7 | <p>აქტივობა N 5 საშინაო დავალების მიცემა:<br/> მასწავლებელი კლასს უკითხავს აკაკი ბაქრაძის მოსაზრებას სტუმარ-მასპინძლობისა და სისხლის ალების ადათების თანხვედრის შესახებ და სთხოვს მოსწავლეებს შეასრულონ დავალება:<br/> I ჯგუფი: წარმოიდგინეთ, რომ ხართ <b>ჯოყოლას თანასოფელი</b>, ჩამოაყალიბეთ: ჩვენი რჩევა <b>ჯოყოლას</b>.<br/> II ჯგუფი, წარმოიდგინეთ, რომ ხართ <b>ჯოყოლას თანასოფელი</b>, ჩამოაყალიბეთ: ჩვენი რჩევა <b>თემს</b>;</p> | თეზისები     | ჯგუფები       | ფლოიფჩარტი;<br>მარკერი;   | 2 წთ |
| 8 | <p>აქტივობა N 6 სტრატეგია 321<br/> აქტივობის მიზანი: მოსწავლეების მიერ თვითშეფასება, მასწავლებლის შეფასება;<br/> აქტივობის აღწერა: მასწავლებელი აფასებს მოსწავლეებს განმავითარებელი კომენტარით და სთხოვს შეავსონ ბარათები:<br/> 3 პრობლემა, რომლების დავინახე ნაწარმოებში;<br/> 2 პრობლემა, რომლების დღესაც აქტუალურია;<br/> 1 ვარაუდი მოვლენების განვითარების შესახებ;</p>   | აქტივობა 321 | ინდივიდუალური | შესავსები ბარათები 321 მოსწავლეები აკეთებენ თვითშეფასებას, მასწავლებელი აკეთებს გაკვეთილის შეფასებას; მოსწავლეები გამოთქვამენ ვარაუდებს, რაც აძლიერებს ინტერესს მოვლენების შემდგომი განვითარების შესახებ. | 6 წთ |

გაკვეთილის ბოლოს მისაღწევი შედეგები:

გაკვეთილის ბოლოს მოსწავლე შეძლებს:

- ✓ გაიაზროს მონაკვეთის მთავარი სათქმელი;

- ✓ იმსჯელებს სატუმარ-მასპინძლობის ტრადიციაზე, დაუკავშირებს ჩვენში გავრცელებულ სატუმარ-მასპინძლობის ტრადიციას; გააკეთებს ვენის დიაგრამას.
- ✓ იმუშავებს ვაჟას ლექსიკაზე,
- ✓ დაახასიათებს პერსონაჟებს,
- ✓ გამოთქვამს ვარაუდებს მოვლენების განვითარების შესახებ;

შეფასების კრიტერიუმები:

საშინაო დავალების შეფასების რუბრიკა;

| კრიტერიუმი                               | ძალიან კარგი  | კარგი   | დამაკმაყოფილებელი   | არადამაკმაყოფილებელი                                   |
|--|---|---|---|--|
| მსჯელობა სატუმარ-მასპინძლობის ტრადიციაზე | მოსწავლე მსჯელობს სატუმარ-მასპინძლობის ტრადიციაზე, მის მნიშვნელობაზე, მოიძევს ინფორმაციას მის კუთხეში გავრცელებულ წეს-ჩვეულებაზე, აკეთებს შედარებას ნაწარმოებში მოცემულ ტრადიციასთან. | მოსწავლე მსჯელობს სატუმარ-მასპინძლობის ტრადიციაზე, მეტ-ნაკლებად მსჯელობს მის მნიშვნელობაზე, მეტ-ნაკლებად აკავშირებს ნაწარმოებში მოცემულ ტრადიციასთან. | მოსწავლე მეტ-ნაკლებად მსჯელობს სატუმარ-მასპინძლობის ტრადიციაზე. | მოსწავლე ვერ მსჯელობს სატუმარ-მასპინძლობის ტრადიციაზე. |

ჯგუფური მუშაობის შეფასების რუბრიკა;

| კრიტერიუმი                                  | ძალიან კარგი  | კარგი  | დამაკმაყოფილებელი   | არადამაკმაყოფილებელი  |
|---|---|--|---|---|
| <p>ჯგუფის მიერ ჰერსონაჟების დახასიათება</p> | <p>ჯგუფი ახასიათებს ჰერსონაჟებს, მსჯელობს არგუმენტებით, დამაჯერებლად, მოჰყავს ადეკვატური ციტატები; მოჰყავს მხატვრული ხერხები, რითიც ახასიათებს ავტორი, მსჯელობს ავტორის დამოკიდებულებაზე.</p> | <p>ჯგუფი ახასიათებს ჰერსონაჟებს, მსჯელობს არგუმენტებით. მოჰყავს ზოგჯერ არაადეკვატური ციტატები. მოჰყავს მხატვრული ხერხები, რითიც ახასიათებს ავტორი,</p>                 | <p>ჯგუფი ახასიათებს ჰერსონაჟებს, არგუმენტებს აკლია დამაჯერებლობა.</p>           | <p>ჯგუფი ახასიათებს ჰერსონაჟებს, თუმცა მოჰყავს არაადეკვატური არგუმენტები.</p> |
| <p>ტექსტის მხატვრული ანალიზი</p>            | <p>მოსწავლე აანალიზებს ტექსტს მხატვრულად, მოჰყავს ადეკვატური მაგალითები. მსჯელობს მხატვრული ხერხების დანიშნულებაზე და მწერლის პოზიციაზე.</p>  | <p>მოსწავლე აანალიზებს ტექსტს მხატვრულად, მოჰყავს მეტ-ნაკლებად ადეკვატური მაგალითები. მეტ-ნაკლებად მსჯელობს მხატვრული ხერხების დანიშნულებაზე და მწერლის პოზიციაზე.</p> | <p>მოსწავლე აანალიზებს ტექსტს მხატვრულად, მოჰყავს არაადეკვატური მაგალითები.</p> | <p>მოსწავლე ვერ აანალიზებს ტექსტს მხატვრულად.</p>                             |

|                             |  |   |  |                                       |
|-----------------------------|--|---|--|---------------------------------------|
| არგუმენტირებულ<br>მსჯელობა; | ჯგუფი მსჯელობას<br>არგუმენტებით, ასაბუთებს<br>დამაჯერებლად.                            | ჯგუფი მსჯელობას<br>არგუმენტებით,<br>მეტ-ნაკლებად<br>დამაჯერებლად.                                       | ჯგუფს უჭირს<br>არგუმენტირება და<br>დამაჯერებელი<br>მსჯელობა. | ჯგუფი ვერ მსჯელობს<br>არგუმენტებით.   |
| დროის ლიმიტი                | საუკეთესოდ იცავენ დროის<br>ლიმიტს  | საკმარისად<br>იცავენ დროის<br>ლიმიტს  | უჭირთ დროის<br>ლიმიტის დაცვა.                                | ვერ იცავენ დროის<br>ლიმიტს.           |
| თანამშრომლობა               | ჯგუფის ყველა წევრი<br>აქტიურია, მათ შორის არის<br>პოზიტიური და საქმიანი<br>ურთიერთობა. | ჯგუფის თითქმის<br>ყველა წევრი<br>აქტიურია, მათ<br>შორის არის<br>პოზიტიური და<br>საქმიანი<br>ურთიერთობა. | ჯგუფის რამდენიმე<br>წევრი აქტიურია.                          | ჯგუფის წევრები არ<br>არიან აქტიურები. |

პრეზენტაციის შეფასების რუბრიკა

| კრიტერიუმები  | დიახ | ნაწილობრივ | არა |
|---|------|------------|-----|
| მომზადებული პრეზენტაცია პასუხობს თემას                                  |      |            |     |
| პრეზენტატორი ფლობს აუდიტორიას<br>(იყენებს შესტებს, მიმიკას, ინტონაციას) |      |            |     |
| იცავს დროის ლიმიტს  |      |            |     |

დისკუსიის შეფასების რუბრიკა

| კრიტერიუმი               | მაღალი დონე  | საშუალო დონე   | დაბალი დონე   |
|--------------------------|--|--|---|
| მოსმენა                  | ყოველთვის უსმენს და თვალყურს ადევნებს ორატორს  | ხშირად უსმენს და თვალყურს ადევნებს ორატორს   | იშვიათად უსმენს და თვალყურს ადევნებს ორატორს  |
| საუბარი                  | მკაფიოდ მეტყველებს და უყურებს მსმენელს   | ძირითადად მეტყველება გასაგებია და უყურებს მსმენელს   | მკაფიოდ მეტყველება არამკაფიოა და მსმენელს უჭირთ გაგება                                  |
| მონაწილეობა              | უჩვენებს ინტერესს დისკუსიის თემისადმი საჭირო კომენტარებით და აზრების გამოთქმით             | ძირითადად გამოხატავს ინტერესს. კომენტარები და აზრები ყოველთვის არაა თემის გარშემო                        | მცირე ინტერესი აქვს. არ გამოხატავს ან ვერ უკავშირებს თავის მოსაზრებებს სადისკუსიო თემას |
| თანამშრომლობა            | თანამშრომლობს თანაკლასელებთან, აცლის სხვებს აზრის გამოთქმას და იცავს დისკუსიის წესებს      | ძირითადად თანამშრომლობს თანაკლასელებთან, ზოგჯერ ერთვება სხვის საუბარში. ძირითადად იცავს დისკუსიის წესებს | იშვიათად თანამშრომლობს და იცავს დისკუსიის წესებს  |
| მოსაზრების არგუმენტირება | მოსაზრება ორიგინალურია და გამყარებულია ფაქტებით, ცნებებით. არის ლოგიკური კავშირი საკითხთან | მოსაზრების გასამყარებლად გამოყენებულია სადავო ფაქტები და ცნებები   | მოსაზრება მოკლებულია ლოგიკური კავშირს საკითხთან და არ არის გამყარებული ფაქტებით         |

დანართი N1

პერსონაჟის დახასიათება

| პერსონაჟი | თვისება | დასახუთება ტექსტიდან | მწერლის პოზიცია | მნატვრული ხერხი, რითიც ახასიათებს ავტორი. | მნატვრული ხერხი (ციტატა); |
|-----------|---------|----------------------|-----------------|---|---------------------------|
|           |         |                      |                 |   |                           |

დანართი N3

ციტატა: საშინაო დავალებისათვის;

სტუმარ-მასპინძლობის ტრადიცია დიდი სიქველეა, ამ ადათს პატივს სცემს საზოგადოებაც და პიროვნებაც, სტუმარ-მასპინძლობის წესის დაცვით ჯოყოლა აკეთებს იმას, რაც უნდა იმსახურებდეს საზოგადოების კმაყოფილებას, მოწონებას. ასეც იქნებოდა, რომ ზვიადაური არ ყოფილიყო ქისტების მტერი, რაკი ქისტების მტერია ზვიადაური,

ამოქმედდა მეორე ადათ-წესი-შურისგებისა... ორივე ადათის ერთდროულად დაცვა შეუძლებელი და გამორიცხებულია, აუცილებლად უნდა მოხდეს არჩევანი...

აკაკი ბაქრაძე

ხელმოწერა: ციცილო გობაძე

თარიღი 19.04.2019

გაკვეთილის გეგმა

N2

19.04.2019

მასწავლებლის სახელი, გვარი: ციცილო გობაძე

პირადი ნომერი:

საგანი: ქართული ენა და ლიტერატურა

სწავლების საფეხური/კლასი: საშუალო/ XI

მოსწავლეთა რაოდენობა<sup>5</sup>: 10 /სსსმ მოსწავლე არ მყავს.

გაკვეთილის თემა: ვაჟა-ფშაველას „სტუმარ-მასპინძელი“ III-IV თავები

გაკვეთილის მიზანი: მოსწავლე შეძლებს მოწოდების მთავარი სათქმელის გააზრებას, იმსჯელებს სატუმარ-მასპინძლობის ტრადიციაზე ქისტეთში, შეადარებს ჩვენში გავრცელებულ სტუმარ-მასპინძლობის ტრადიციას, იმუშავებს ლექსიკაზე, დაახასიათებს პერსონაჟებს, იმსჯელებს მხატვრულ ხერხებზე, რომლებსაც იყენებს ავტორი პერსონაჟების დასახასიათებლად; გამოთქვამს ვარაუდებს მოვლენების შემდგომი განვითარების შესახებ.

გაკვეთილის თემისა და მიზნის შესაბამისობა ეროვნული სასწავლო გეგმის მოთხოვნებთან:

ქართ. XI. 1. მოსწავლეს შეუძლია საჯარო მოხსენების წარმოდგენა (ზეპირი გამოსვლა) კონკრეტული აუდიტორიის წინაშე კონკრეტული მიზნით.

შედეგი თვალსაჩინოა, თუ მოსწავლე:

- მკაფიოდ, ცხადად და გასაგებად აყალიბებს განსახილველი საკითხის არსს, პრობლემის განმსაზღვრელ ასპექტებს და საკუთარ მოსაზრებას;
- საკუთარი მოსაზრების გასამყარებლად იყენებს ციტატებს მხატვრული ნაწარმოებებიდან,

ქართ. XI. 7. მოსწავლეს შეუძლია მხატვრული ნაწარმოების ენობრივი საშუალებების გაანალიზება მათი ფუნქციონირების თვალსაზრისით.

- იმსჯელობს მხატვრულ ტექსტში შინაარსის გადმოცემის სხვადასხვა ენობრივ და მხატვრულ საშუალებაზე;

ქართ. XI. 8. მოსწავლეს შეუძლია კითხვის ეფექტური სტრატეგიების არჩევა და გამოყენება

- იყენებს სხვადასხვა სტრატეგიას შესწავლითი კითხვის დროს უცნობი სიტყვის მნიშვნელობის გასაგებად (კონტექსტი, სიტყვათა აგებულების ცოდნა, ლექსიკონი);



ქართ. XI. 9. მოსწავლეს შეუძლია მხატვრული ნაწარმოების წერილობით გაანალიზება. შედეგი თვალსაჩინოა, თუ მოსწავლე:

- აანალიზებს პერსონაჟთა სახეებს, აჯგუფებს კონფლიქტთან მიმართებით და განსაზღვრავს მათს როლს სიუჟეტის განვითარებაში; • მსჯელობს ავტორის პოზიციისა და იმის შესახებ, როგორ გამოიხატება ეს პოზიცია ნაწარმოებში;

| # | აქტივობის მიზანი და აღწერა  | გამოყენებული მეთოდები / მეთოდები | კლასის ორგანიზების ფორმები / ფორმები | სასწავლო რესურსები (დაასახულეთ შინაარსობრივი რესურსების მიზანშეწონილობა სასწავლო მიზანთან მიმართებით)  | დრო (წთ) |
|---|---|----------------------------------|--------------------------------------|--|----------|
| 1 | კლასის ორგანიზება (მისალმება, დასწრების შემოწმება)  | ვერბალური                        | საერთო - საკლასო                     | საკლასო ჟურნალი  | 1წთ      |
| 2 | მოსწავლეებისათვის გაკვეთილის თემის, მიზნების, შეფასების კრიტერიუმების გაცნობა, მოლოდინების განსაზღვრა; (მასწავლებელი აცნობს მოსწავლეებს გაკვეთილის თემას, მიზანს, მოსწავლეების დახმარებით გამოკვეთს მოლოდინებს) | ვერბალური                        | საერთო - საკლასო                     | გაკვეთილის გეგმა; შეფასების რუბრიკები; ამობეჭდილი და თვალსაჩინოდ გაკრული; მომზადებული თვალსაჩინოება შეფასებას ხდის მოსწავლისათვის გამჭვირვალეს, ობიექტურსა და რელევანტურს. | 2 წთ     |

|   |  |             |         |   |      |
|---|--|-------------|---------|---|------|
| 3 | <p>აქტივობა N 1 საშინაო დავალების შემოწმება</p> <p>მიზანი: სტუმარ-მასპინძლობის ტრადიციის ანალიზი, დაკავშირება აჭარულ ტრადიციასთან;</p> <p>აქტივობის აღწერა: ჯგუფებს მიცემული აქვთ დავალება:</p> <p>I ჯგუფი: მოიძიონ უფროსებისგან ინფორმაცია და ჩამოაყალიბონ თეზისებად: სტუმარ-მასპინძლობის ტრადიცია აჭარაში;</p> <p>II ჯგუფი: წაიკითხონ „სტუმარ-მასპინძლის“ III – IV თავები და ჩამოაყალიბონ თეზისებად: სტუმარ-მასპინძლობის ტრადიცია ქისტეთში;</p> <p>III ჯგუფი: გაიარონ კონსულტაციები პირველსა და მორე ჯგუფთან და გააკეთონ ვენის დიაგრამა: სტუმარ-მასპინძლობის ტრადიცია ქისტეთსა და აჭარაში;</p> | პრეზენტაცია | ჯგუფური | <p>ფლიფჩარტი, ვენის დიაგრამა;</p> <p>კლასში ყველა წარმოშობით აჭარიდანაა, მათ ოჯახებში იციან აჭარული ტრადიციები, მოსწავლეები გაიხსენებენ სტუმარ-მასპინძლობის ტრადიციას, დაუკავშირებენ ქისტეთის იმავე ტრადიციასთან.</p> | 7 წთ |
|---|--|-------------|---------|---|------|

|   |  |                        |             |   |      |
|---|--|------------------------|-------------|---|------|
| 4 | <p>აქტივობა N2 : მინილექცია<br/> მიზანი: მოსწავლეებმა გაიგონ სისხლის ალების ტრადიცია ქისტეთში, მათი ღირებულებები.</p> <p>აქტივობის აღწერა; მასწავლებელი კლასს უმარტავს, თუ რომელი უცხო სიტყვა შეიძლება შეგვხდეს დღეს ნაწარმოებში და ფლიფჩარტით განათავსებს კედელზე; შემდეგ მასწავლებელი მოსწავლეებს ესაუბრება, სისხლის ალების ტრადიციაზე ქისტეთში, განუმარტავს, რას ნიშნავს „უპატრონო მკვდარი“ დაუკავშირებს „ალუდა ქეთელაურში“ მსგავს ტრადიციას.</p> <p>შემდეგ მასწავლებელი კლასს უკითხავს ნაწარმოების მესამე თავს, გზადაგზა ჩერდება და სვამს საანალიზო კითხვებს;</p> <ul style="list-style-type: none"> <li>• თქვენი აზრით, რატომ ეპატიება მაჰმადიანი ჯოყოლა ქრისტიან სტუმარს საიტყვებით: „მოზრძანდი, როგორც ძმა ძმასთან, ნათლიმამასთან ნათლია“?;</li> <li>• რით მოსწონს თავი მასპინძელს?</li> <li>• რაზე მღეროდა დროული კაცი ჯოყოლას ოჯახში? რაზე მიგვანიშნა ვაჟამ ამ ეპიზოდით?</li> </ul> | ინტერაქტიული<br>ლექცია | მთელი კლასი | ს ა ხ ე ლ მ ძ ღ ვ ა ნ ე ლ ო ,<br>ტექსტი.<br>ქართველი მწერლები სკოლაში. ვაჟა-ფშაველა. თბილისი 2001.<br>პროექტორი;<br>კომპიუტერი; | 7 წთ |
|---|--|------------------------|-------------|---|------|

|    |   |          |         |   |      |
|----|---|----------|---------|---|------|
| 5. | <p>აქტივობა N 3. კითხვა<br/> აქტივობის მიზანი: მოსწავლეები<br/> წაიკითხავენ ტექსტს, გაეცნობიან<br/> პერსონაჟებს;</p> <p>აქტივობის აღწერა:მასწავლებელი<br/> ჯგუფებს სთხოვს, წაიკითხონ ტექსტი,<br/> შეავსონ პერსონაჟის რუკა, სადაც<br/> ყურადღებას გაამახვილებენ მხატვრულ<br/> ხერხებზე, რითიც ახასიათებს ავტორი<br/> პერსონაჟებს და მწერლის პოზიციასზე;</p> <p>I ჯგუფი: ალაზა;</p> <p>II ჯგუფი: სტუმარი;</p> <p>III ჯგუფი: მოყურადე;</p> <p>ჯგუფები ირჩევენ პრეზენტატორებს,<br/> რომლებიც აკეთებენ პრეზენტაციას;</p> | მსჯელობა | ჯგუფური | <p>პერსონაჟს რუკა;<br/> მოსწავლეები ააგებენ<br/> ცოდნას, დაინახავენ<br/> მწერლის<br/> დამოკიდებულებას.<br/> ნახავენ მხატვრულ<br/> ხერხებს, რითიც<br/> ახასიათებს მწერალი ამ<br/> პერსონაჟებს.</p> | 15წთ |
|----|---|----------|---------|---|------|

|   |  |                                       |             |   |      |
|---|--|---------------------------------------|-------------|---|------|
| 6 | <p>აქტივობა N 4 მინიდიკუსია<br/> აქტივობის მიზანი: მოსწავლეები განიხილავენ ტექსტში წამოჭრილ პრობლემებს, იმსჯელებენ თემის გადაწყვეტილებაზე:<br/> აქტივობის აღწერა: მასწავლებელი კლასს უსვამს შემდეგ კითხვებს:</p> <ul style="list-style-type: none"> <li>• რა გადაწყვეტილება გამოიტანა თემმა?</li> <li>• თქვენ როგორ აფასებთ თემის ამ გადაწყვეტილებას?</li> <li>• გააანალიზეთ ანდაზა: ქათმის საჯდომი თუ იცის, მეტი რა უნდა მელასა“, მწერალი როგორ უყურებს თემის გადაწყვეტილებას?</li> <li>• თქვენი აზრით, რატომ არ ეუბნება ხალხი პირდაპირ ალუდას, დარისთვის დასჭირდათ მოყურიადის მიგზავნა?</li> <li>• „ეს ერთი ცნობა, ხვალ ძმობა“ რამდენად რეალურია და შეესაბამება მათ ურთიერთობას თქვენი აზრით ეს სიტყვები?</li> <li>• რომელი ცნობილი ნაწარმოების პერსონაჟების მეგობრობას განსხვავებთ ჯოყოლასა და ზვიადაურის მეგობრობა?</li> </ul> | ტ ე ქ ს ტ ი ს<br>ანალიზი;<br>დიკუსია; | მთელი კლასი | <p>ტექსტი წინასწარ შედგენილი კითხვები.<br/> მოსწავლეები იმსჯელებენ, რაც ხელს უწყობს კრიტიკული და დამოუკიდებელი აზროვნების განვითარებას.</p> | 5 წთ |
|---|--|---------------------------------------|-------------|---|------|

|   |   |              |               |   |      |
|---|---|--------------|---------------|---|------|
| 7 | <p>აქტივობა N 5 საშინაო დავალების მიცემა:<br/> მასწავლებელი კლასს უკითხავს აკაკი ბაქრაძის მოსაზრებას სტუმარ-მასპინძლობისა და სისხლის ალების ადათების თანხვედრის შესახებ და სთხოვს მოსწავლეებს შეასრულონ დავალება:<br/> I ჯგუფი: წარმოიდგინეთ, რომ ხართ <b>ჯოყოლას თანასოფელი</b>, ჩამოაყალიბეთ: ჩვენი რჩევა ჯოყოლას.<br/> II ჯგუფი, წარმოიდგინეთ, რომ ხართ <b>ჯოყოლას თანასოფელი</b>, ჩამოაყალიბეთ: ჩვენი რჩევა თემს;</p> | თეზისები     | ჯგუფები       | ფლოიფჩარტი;<br>მარკერი;   | 2 წთ |
| 8 | <p>აქტივობა N 6 სტრატეგია 321<br/> აქტივობის მიზანი: მოსწავლეების მიერ თვითშეფასება, მასწავლებლის შეფასება;<br/> აქტივობის აღწერა: მასწავლებელი აფასებს მოსწავლეებს განმავითარებელი კომენტარით და სთხოვს შეავსონ ბარათები:<br/> 3 პრობლემა, რომლების დავინახე ნაწარმოებში;<br/> 2 პრობლემა, რომლების დღესაც აქტუალურია;<br/> 1 ვარაუდი მოვლენების განვითარების შესახებ;</p>   | აქტივობა 321 | ინდივიდუალური | შესავსები ბარათები 321 მოსწავლეები აკეთებენ თვითშეფასებას, მასწავლებელი აკეთებს გაკვეთილის შეფასებას; მოსწავლეები გამოთქვამენ ვარაუდებს, რაც აძლიერებს ინტერესს მოვლენების შემდგომი განვითარების შესახებ. | 6 წთ |

გაკვეთილის ბოლოს მისაღწევი შედეგები:

გაკვეთილის ბოლოს მოსწავლე შეძლებს:

- ✓ გაიაზროს მონაკვეთის მთავარი სათქმელი;

- ✓ იმსჯელებს სატუმარ-მასპინძლობის ტრადიციაზე, დაუკავშირებს ჩვენში გავრცელებულ სატუმარ-მასპინძლობის ტრადიციას; გააკეთებს ვენის დიაგრამას.
- ✓ იმუშავებს ვაჟას ლექსიკაზე,
- ✓ დაახასიათებს პერსონაჟებს,
- ✓ გამოთქვამს ვარაუდებს მოვლენების განვითარების შესახებ;

შეფასების კრიტერიუმები:

საშინაო დავალების შეფასების რუბრიკა;

| კრიტერიუმი                               | ძალიან კარგი  | კარგი   | დამაკმაყოფილებელი   | არადამაკმაყოფილებელი                                   |
|--|---|---|---|--|
| მსჯელობა სატუმარ-მასპინძლობის ტრადიციაზე | მოსწავლე მსჯელობს სატუმარ-მასპინძლობის ტრადიციაზე, მის მნიშვნელობაზე, მოიძევს ინფორმაციას მის კუთხეში გავრცელებულ წეს-ჩვეულებაზე, აკეთებს შედარებას ნაწარმოებში მოცემულ ტრადიციასთან. | მოსწავლე მსჯელობს სატუმარ-მასპინძლობის ტრადიციაზე, მეტ-ნაკლებად მსჯელობს მის მნიშვნელობაზე, მეტ-ნაკლებად აკავშირებს ნაწარმოებში მოცემულ ტრადიციასთან. | მოსწავლე მეტ-ნაკლებად მსჯელობს სატუმარ-მასპინძლობის ტრადიციაზე. | მოსწავლე ვერ მსჯელობს სატუმარ-მასპინძლობის ტრადიციაზე. |

ჯგუფური მუშაობის შეფასების რუბრიკა;

| კრიტერიუმი                                  | ძალიან კარგი  | კარგი  | დამაკმაყოფილებელი   | არადამაკმაყოფილებელი  |
|---|---|--|---|---|
| <p>ჯგუფის მიერ ჰერსონაჟების დახასიათება</p> | <p>ჯგუფი ახასიათებს ჰერსონაჟებს, მსჯელობს არგუმენტებით, დამაჯერებლად, მოჰყავს ადეკვატური ციტატები; მოჰყავს მხატვრული ხერხები, რითიც ახასიათებს ავტორი, მსჯელობს ავტორის დამოკიდებულებაზე.</p> | <p>ჯგუფი ახასიათებს ჰერსონაჟებს, მსჯელობს არგუმენტებით. მოჰყავს ზოგჯერ არაადეკვატური ციტატები. მოჰყავს მხატვრული ხერხები, რითიც ახასიათებს ავტორი,</p>                 | <p>ჯგუფი ახასიათებს ჰერსონაჟებს, არგუმენტებს აკლია დამაჯერებლობა.</p>           | <p>ჯგუფი ახასიათებს ჰერსონაჟებს, თუმცა მოჰყავს არაადეკვატური არგუმენტები.</p> |
| <p>ტექსტის მხატვრული ანალიზი</p>            | <p>მოსწავლე აანალიზებს ტექსტს მხატვრულად, მოჰყავს ადეკვატური მაგალითები. მსჯელობს მხატვრული ხერხების დანიშნულებაზე და მწერლის პოზიციაზე.</p>  | <p>მოსწავლე აანალიზებს ტექსტს მხატვრულად, მოჰყავს მეტ-ნაკლებად ადეკვატური მაგალითები. მეტ-ნაკლებად მსჯელობს მხატვრული ხერხების დანიშნულებაზე და მწერლის პოზიციაზე.</p> | <p>მოსწავლე აანალიზებს ტექსტს მხატვრულად, მოჰყავს არაადეკვატური მაგალითები.</p> | <p>მოსწავლე ვერ აანალიზებს ტექსტს მხატვრულად.</p>                             |



|                             |  |   |  |                                       |
|-----------------------------|--|---|--|---------------------------------------|
| არგუმენტირებულ<br>მსჯელობა; | ჯგუფი მსჯელობას<br>არგუმენტებით, ასაბუთებს<br>დამაჯერებლად.                            | ჯგუფი მსჯელობას<br>არგუმენტებით,<br>მეტ-ნაკლებად<br>დამაჯერებლად.                                       | ჯგუფს უჭირს<br>არგუმენტირება და<br>დამაჯერებელი<br>მსჯელობა. | ჯგუფი ვერ მსჯელობს<br>არგუმენტებით.   |
| დროის ლიმიტი                | საუკეთესოდ იცავენ დროის<br>ლიმიტს  | საკმარისად<br>იცავენ დროის<br>ლიმიტს  | უჭირთ დროის<br>ლიმიტის დაცვა.                                | ვერ იცავენ დროის<br>ლიმიტს.           |
| თანამშრომლობა               | ჯგუფის ყველა წევრი<br>აქტიურია, მათ შორის არის<br>პოზიტიური და საქმიანი<br>ურთიერთობა. | ჯგუფის თითქმის<br>ყველა წევრი<br>აქტიურია, მათ<br>შორის არის<br>პოზიტიური და<br>საქმიანი<br>ურთიერთობა. | ჯგუფის რამდენიმე<br>წევრი აქტიურია.                          | ჯგუფის წევრები არ<br>არიან აქტიურები. |

პრეზენტაციის შეფასების რუბრიკა

| კრიტერიუმები  | დიახ | ნაწილობრივ | არა |
|---|------|------------|-----|
| მომზადებული პრეზენტაცია პასუხობს თემას                                  |      |            |     |
| პრეზენტატორი ფლობს აუდიტორიას<br>(იყენებს შესტებს, მიმიკას, ინტონაციას) |      |            |     |
| იცავს დროის ლიმიტს  |      |            |     |

დისკუსიის შეფასების რუბრიკა

| კრიტერიუმი               | მაღალი დონე  | საშუალო დონე   | დაბალი დონე   |
|--------------------------|--|--|---|
| მოსმენა                  | ყოველთვის უსმენს და თვალყურს ადევნებს ორატორს  | ხშირად უსმენს და თვალყურს ადევნებს ორატორს   | იშვიათად უსმენს და თვალყურს ადევნებს ორატორს  |
| საუბარი                  | მკაფიოდ მეტყველებს და უყურებს მსმენელს   | ძირითადად მეტყველება გასაგებია და უყურებს მსმენელს   | მკაფიოდ მეტყველება არამკაფიოა და მსმენელს უჭირთ გაგება                                  |
| მონაწილეობა              | უჩვენებს ინტერესს დისკუსიის თემისადმი საჭირო კომენტარებით და აზრების გამოთქმით             | ძირითადად გამოხატავს ინტერესს. კომენტარები და აზრები ყოველთვის არაა თემის გარშემო                        | მცირე ინტერესი აქვს. არ გამოხატავს ან ვერ უკავშირებს თავის მოსაზრებებს სადისკუსიო თემას |
| თანამშრომლობა            | თანამშრომლობს თანაკლასელებთან, აცლის სხვებს აზრის გამოთქმას და იცავს დისკუსიის წესებს      | ძირითადად თანამშრომლობს თანაკლასელებთან, ზოგჯერ ერთვება სხვის საუბარში. ძირითადად იცავს დისკუსიის წესებს | იშვიათად თანამშრომლობს და იცავს დისკუსიის წესებს  |
| მოსაზრების არგუმენტირება | მოსაზრება ორიგინალურია და გამყარებულია ფაქტებით, ცნებებით. არის ლოგიკური კავშირი საკითხთან | მოსაზრების გასამყარებლად გამოყენებულია სადავო ფაქტები და ცნებები   | მოსაზრება მოკლებულია ლოგიკური კავშირს საკითხთან და არ არის გამყარებული ფაქტებით         |

დანართი N1

პერსონაჟის დახასიათება

| პერსონაჟი | თვისება | დასახუთება ტექსტიდან | მწერლის პოზიცია | მნატვრული ხერხი, რითიც ახასიათებს ავტორი. | მნატვრული ხერხი (ციტატა); |
|-----------|---------|----------------------|-----------------|---|---------------------------|
|           |         |                      |                 |   |                           |

დანართი N3

ციტატა: საშინაო დავალებისათვის;

სტუმარ-მასპინძლობის ტრადიცია დიდი სიქველეა, ამ ადათს პატივს სცემს საზოგადოებაც და პიროვნებაც, სტუმარ-მასპინძლობის წესის დაცვით ჯოყოლა აკეთებს იმას, რაც უნდა იმსახურებდეს საზოგადოების კმაყოფილებას, მოწონებას. ასეც იქნებოდა, რომ ზვიადაური არ ყოფილიყო ქისტების მტერი, რაკი ქისტების მტერია ზვიადაური,

ამოქმედდა მეორე ადათ-წესი-შურისგებისა... ორივე ადათის ერთდროულად დაცვა შეუძლებელი და გამორიცხებულია, აუცილებლად უნდა მოხდეს არჩევანი...

აკაკი ბაქრაძე

ხელმოწერა: ციცილო გობაძე

თარიღი 19.04.2019

გაკვეთილის გეგმა

N2

19.04.2019

გაკვეთილის თემა: ვაჟა-ფშაველას „სტუმარ-მასპინძელი“ III-IV თავები

გაკვეთილის მიზანი: მოსწავლე შეძლებს მონაკვეთის მთავარი სათქმელის გააზრებას, იმსჯელებს სატუმარ-მასპინძლობის ტრადიციაზე ქისტეთში, შეადარებს ჩვენში გავრცელებულ სტუმარ-მასპინძლობის ტრადიციას, იმუშავებს ლექსიკაზე, დაახასიათებს პერსონაჟებს, იმსჯელებს მხატვრულ ხერხებზე, რომლებსაც იყენებს ავტორი პერსონაჟების დასახასიათებლად; გამოთქვამს ვარაუდებს მოვლენების შემდგომი განვითარების შესახებ.

გაკვეთილის თემისა და მიზნის შესაბამისობა ეროვნული სასწავლო გეგმის მოთხოვნებთან:

ქართ. XI. 1. მოსწავლეს შეუძლია საჯარო მოხსენების წარმოდგენა (ზეპირი გამოსვლა) კონკრეტული აუდიტორიის წინაშე კონკრეტული მიზნით.

შედეგი თვალსაჩინოა, თუ მოსწავლე:

- მკაფიოდ, ცნადად და გასაგებად აყალიბებს განსახილველი საკითხის არსს, პრობლემის განმსაზღვრელ ასპექტებს და საკუთარ მოსაზრებას;
- საკუთარი მოსაზრების გასამყარებლად იყენებს ციტატებს მხატვრული ნაწარმოებებიდან,

ქართ. XI. 7. მოსწავლეს შეუძლია მხატვრული ნაწარმოების ენობრივი საშუალებების გაანალიზება მათი ფუნქციონირების თვალსაზრისით.

- მსჯელობს მხატვრულ ტექსტში შინაარსის გადმოცემის სხვადასხვა ენობრივ და მხატვრულ საშუალებაზე;

ქართ. XI. 8. მოსწავლეს შეუძლია კითხვის ეფექტური სტრატეგიების არჩევა და გამოყენება

- იყენებს სხვადასხვა სტრატეგიას შესწავლითი კითხვის დროს უცნობი სიტყვის მნიშვნელობის გასაგებად (კონტექსტი, სიტყვათა აგებულების ცოდნა, ლექსიკონი);

ქართ. XI. 9. მოსწავლეს შეუძლია მხატვრული ნაწარმოების წერილობით გაანალიზება. შედეგი თვალსაჩინოა, თუ მოსწავლე:

- აანალიზებს პერსონაჟთა სახეებს, აჯგუფებს კონფლიქტთან მიმართებით და განსაზღვრავს მათს როლს სიუჟეტის განვითარებაში; • მსჯელობს ავტორის პოზიციისა და იმის შესახებ, როგორ გამოიხატება ეს პოზიცია ნაწარმოებში;

| # | აქტივობის მიზანი და აღწერა | გამოყენებული მეთოდი / მეთოდები | კლასის ორგანიზების ფორმები | სასწავლო რესურსები (დაასახულოთ შინაარსობრივი რესურსების მიზანშეწონილობა სასწავლო მიზანთან მიმართებით) | დრო (წთ) |
|---|----------------------------|--------------------------------|----------------------------|---|----------|
|   |                            |                                |                            |   |          |

|   |  |           |                          |  |      |
|---|--|-----------|--------------------------|--|------|
| 1 | კლასის ორგანიზება (მისალმება, დასწრების შემოწმება)   | ვერბალური | ს ა ე რ თ ო -<br>საკლასო | საკლასო ჟურნალი  | 1წთ  |
| 2 | მოსწავლეებისათვის გაკვეთილის თემის, მიზნების, შეფასების კრიტერიუმების გაცნობა, მოლოდინების განსზღვრა; (მასწავლებელი აცნობს მოსწავლეებს გაკვეთილის თემას, მიზანს, მოსწავლეების დახმარებით გამოკვეთს მოლოდინებს) | ვერბალური | ს ა ე რ თ ო -<br>საკლასო | გაკვეთილის გეგმა; შეფასების რუბრიკები; ამობეჭდილი და თვალსაჩინოდ გაკრული; მომზადებული თვალსაჩინოება შეფასებას ხდის მოსწავლისათვის გამჭვირვალეს, ობიექტურსა და რელევანტურს. | 2 წთ |

|   |  |             |         |   |      |
|---|--|-------------|---------|---|------|
| 3 | <p>აქტივობა N 1 საშინაო დავალების შემოწმება</p> <p>მიზანი: სტუმარ-მასპინძლობის ტრადიციის ანალიზი, დაკავშირება აჭარულ ტრადიციასთან;</p> <p>აქტივობის აღწერა: ჯგუფებს მიცემული აქვთ დავალება:</p> <p>I ჯგუფი: მოიძიონ უფროსებისგან ინფორმაცია და ჩამოაყალიბონ თეზისებად: სტუმარ-მასპინძლობის ტრადიცია აჭარაში;</p> <p>II ჯგუფი: წაიკითხონ „სტუმარ-მასპინძლის“ III – IV თავები და ჩამოაყალიბონ თეზისებად: სტუმარ-მასპინძლობის ტრადიცია ქისტეთში;</p> <p>III ჯგუფი: გაიარონ კონსულტაციები პირველსა და მორე ჯგუფთან და გააკეთონ ვენის დიაგრამა: სტუმარ-მასპინძლობის ტრადიცია ქისტეთსა და აჭარაში;</p> | პრეზენტაცია | ჯგუფური | <p>ფლიფჩარტი, ვენის დიაგრამა;</p> <p>კლასში ყველა წარმოშობით აჭარიდანაა, მათ ოჯახებში იციან აჭარული ტრადიციები, მოსწავლეები გაიხსენებენ სტუმარ-მასპინძლობის ტრადიციას, დაუკავშირებენ ქისტეთის იმავე ტრადიციასთან.</p> | 7 წთ |
|---|--|-------------|---------|---|------|

|   |  |                     |             |  |      |
|---|--|---------------------|-------------|--|------|
| 4 | <p>აქტივობა N2 : მინილექცია<br/> მიზანი: მოსწავლეებმა გაიგონ სისხლის ალების ტრადიცია ქისტეთში, მათი ღირებულებები.</p> <p>აქტივობის აღწერა; მასწავლებელი კლასს უმარტავს, თუ რომელი უცხო სიტყვა შეიძლება შეგვხდეს დღეს ნაწარმოებში და ფლიფჩარტით განათავსებს კედელზე; შემდეგ მასწავლებელი მოსწავლეებს ესაუბრება, სისხლის ალების ტრადიციაზე ქისტეთში, განუმარტავს, რას ნიშნავს „უპატრონო მკვდარი“ დაუკავშირებს „ალუდა ქეთელაურში“ მსგავს ტრადიციას.</p> <p>შემდეგ მასწავლებელი კლასს უკითხავს ნაწარმოების მესამე თავს, გზადაგზა ჩერდება და სვამს საანალიზო კითხვებს;</p> <ul style="list-style-type: none"> <li>• თქვენი აზრით, რატომ ეპატიება მაჰმადიანი ჯოყოლა ქრისტიან სტუმარს საიტყვებით: „მოზრძანდი, როგორც ძმა ძმასთან, ნათლიმამასთან ნათლია“?;</li> <li>• რით მოსწონს თავი მასპინძელს?</li> <li>• რაზე მღეროდა დროული კაცი ჯოყოლას ოჯახში? რაზე მიგვანიშნა ვაჟამ ამ ეპიზოდით?</li> </ul> | ინტერაქტიული ლექცია | მთელი კლასი | <p>ს ა ხ ე ლ მ ძ ღ ვ ა ნ ე ლ ო ,<br/> ტექსტი.</p> <p>ქართველი მწერლები სკოლაში. ვაჟა-ფშაველა. თბილისი 2001.</p> <p>პროექტორი;<br/> კომპიუტერი;</p> | 7 წთ |
|---|--|---------------------|-------------|--|------|



|    |  |          |         |   |      |
|----|--|----------|---------|---|------|
| 5. | <p>აქტივობა N 3. კითხვა<br/> აქტივობის მიზანი: მოსწავლეები<br/> წაიკითხავენ ტექსტს, გაეცნობიან<br/> პერსონაჟებს;</p> <p>აქტივობის აღწერა:მასწავლებელი<br/> ჯგუფებს სთხოვს, წაიკითხონ ტექსტი,<br/> შეავსონ პერსონაჟის რუკა, სადაც<br/> ყურადღებას გაამახვილებენ მხატვრულ<br/> ხერხებზე, რითიც ახასიათებს ავტორი<br/> პერსონაჟებს და მწერლის პოზიციაზე;</p> <p>I ჯგუფი: ალაზა;<br/> II ჯგუფი: სტუმარი;<br/> III ჯგუფი: მოყურადე;</p> <p>ჯგუფები ირჩევენ პრეზენტატორებს,<br/> რომლებიც აკეთებენ პრეზენტაციას;</p> | მსჯელობა | ჯგუფური | <p>პერსონაჟს რუკა;<br/> მოსწავლეები ააგებენ<br/> ცოდნას, დაინახავენ<br/> მწერლის<br/> დამოკიდებულებას.<br/> ნახავენ მხატვრულ<br/> ხერხებს, რითიც<br/> ახასიათებს მწერალი ამ<br/> პერსონაჟებს.</p> | 15წთ |
|----|--|----------|---------|---|------|

|   |  |                                       |             |   |      |
|---|--|---------------------------------------|-------------|---|------|
| 6 | <p>აქტივობა N 4 მინიდიკუსია<br/> აქტივობის მიზანი: მოსწავლეები განიხილავენ ტექსტში წამოჭრილ პრობლემებს, იმსჯელებენ თემის გადაწყვეტილებაზე:<br/> აქტივობის აღწერა: მასწავლებელი კლასს უსვამს შემდეგ კითხვებს:</p> <ul style="list-style-type: none"> <li>• რა გადაწყვეტილება გამოიტანა თემმა?</li> <li>• თქვენ როგორ აფასებთ თემის ამ გადაწყვეტილებას?</li> <li>• გააანალიზეთ ანდაზა: ქათმის საჯდომი თუ იცის, მეტი რა უნდა მელასა“, მწერალი როგორ უყურებს თემის გადაწყვეტილებას?</li> <li>• თქვენი აზრით, რატომ არ ეუბნება ხალხი პირდაპირ ალუდას, დარისთვის დასჭირდათ მოყურიადის მიგზავნა?</li> <li>• „ეს ერთი ცნობა, ხვალ ძმობა“ რამდენად რეალურია და შეესაბამება მათ ურთიერთობას თქვენი აზრით ეს სიტყვები?</li> <li>• რომელი ცნობილი ნაწარმოების პერსონაჟების მეგობრობას განსხვავებთ ჯოყოლასა და ზვიადაურის მეგობრობა?</li> </ul> | ტ ე ქ ს ტ ი ს<br>ანალიზი;<br>დიკუსია; | მთელი კლასი | <p>ტექსტი წინასწარ შედგენილი კითხვები.<br/> მოსწავლეები იმსჯელებენ, რაც ხელს უწყობს კრიტიკული და დამოუკიდებელი აზროვნების განვითარებას.</p> | 5 წთ |
|---|--|---------------------------------------|-------------|---|------|

|   |   |              |               |   |      |
|---|---|--------------|---------------|---|------|
| 7 | <p>აქტივობა N 5 საშინაო დავალების მიცემა:<br/> მასწავლებელი კლასს უკითხავს აკაკი ბაქრაძის მოსაზრებას სტუმარ-მასპინძლობისა და სისხლის ალების ადათების თანხვედრის შესახებ და სთხოვს მოსწავლეებს შეასრულონ დავალება:<br/> I ჯგუფი: წარმოიდგინეთ, რომ ხართ <b>ჯოყოლას თანასოფელი</b>, ჩამოაყალიბეთ: ჩვენი რჩევა ჯოყოლას.<br/> II ჯგუფი, წარმოიდგინეთ, რომ ხართ <b>ჯოყოლას თანასოფელი</b>, ჩამოაყალიბეთ: ჩვენი რჩევა თემს;</p> | თეზისები     | ჯგუფები       | ფლოიფჩარტი;<br>მარკერი;   | 2 წთ |
| 8 | <p>აქტივობა N 6 სტრატეგია 321<br/> აქტივობის მიზანი: მოსწავლეების მიერ თვითშეფასება, მასწავლებლის შეფასება;<br/> აქტივობის აღწერა: მასწავლებელი აფასებს მოსწავლეებს განმავითარებელი კომენტარით და სთხოვს შეავსონ ბარათები:<br/> 3 პრობლემა, რომლების დავინახე ნაწარმოებში;<br/> 2 პრობლემა, რომლების დღესაც აქტუალურია;<br/> 1 ვარაუდი მოვლენების განვითარების შესახებ;</p>   | აქტივობა 321 | ინდივიდუალური | შესავსები ბარათები 321 მოსწავლეები აკეთებენ თვითშეფასებას, მასწავლებელი აკეთებს გაკვეთილის შეფასებას; მოსწავლეები გამოთქვამენ ვარაუდებს, რაც აძლიერებს ინტერესს მოვლენების შემდგომი განვითარების შესახებ. | 6 წთ |

გაკვეთილის ბოლოს მისაღწევი შედეგები:

გაკვეთილის ბოლოს მოსწავლე შეძლებს:

- ✓ გაიაზროს მონაკვეთის მთავარი სათქმელი;

- ✓ იმსჯელებს სატუმარ-მასპინძლობის ტრადიციაზე, დაუკავშირებს ჩვენში გავრცელებულ სატუმარ-მასპინძლობის ტრადიციას; გააკეთებს ვენის დიაგრამას.
- ✓ იმუშავებს ვაჟას ლექსიკაზე,
- ✓ დაახასიათებს პერსონაჟებს,
- ✓ გამოთქვამს ვარაუდებს მოვლენების განვითარების შესახებ;

შეფასების კრიტერიუმები:

საშინაო დავალების შეფასების რუბრიკა;

| კრიტერიუმი                               | ძალიან კარგი  | კარგი   | დამაკმაყოფილებელი   | არადამაკმაყოფილებელი                                   |
|--|---|---|---|--|
| მსჯელობა სატუმარ-მასპინძლობის ტრადიციაზე | მოსწავლე მსჯელობს სატუმარ-მასპინძლობის ტრადიციაზე, მის მნიშვნელობაზე, მოიძვეს ინფორმაციას მის კუთხეში გავრცელებულ წეს-ჩვეულებაზე, აკეთებს შედარებას ნაწარმოებში მოცემულ ტრადიციასთან. | მოსწავლე მსჯელობს სატუმარ-მასპინძლობის ტრადიციაზე, მეტ-ნაკლებად მსჯელობს მის მნიშვნელობაზე, მეტ-ნაკლებად აკავშირებს ნაწარმოებში მოცემულ ტრადიციასთან. | მოსწავლე მეტ-ნაკლებად მსჯელობს სატუმარ-მასპინძლობის ტრადიციაზე. | მოსწავლე ვერ მსჯელობს სატუმარ-მასპინძლობის ტრადიციაზე. |

ჯგუფური მუშაობის შეფასების რუბრიკა;

| კრიტერიუმი                                  | ძალიან კარგი  | კარგი  | დამაკმაყოფილებელი   | არადამაკმაყოფილებელი   |
|---|---|--|---|--|
| <p>ჯგუფის მიერ ჰერსონაჟების დახასიათება</p> | <p>ჯგუფი ახსიათებს ჰერსონაჟებს, მსჯელობს არგუმენტებით, დამაჯერებლად, მოჰყავს ადეკვატური ციტატები; მოჰყავს მხატვრული ხერხები, რითიც ახსიათებს ავტორი, მსჯელობს ავტორის დამოკიდებულებაზე.</p> | <p>ჯგუფი ახსიათებს ჰერსონაჟებს, მსჯელობს არგუმენტებით. მოჰყავს ზოგჯერ არაადეკვატური ციტატები. მოჰყავს მხატვრული ხერხები, რითიც ახსიათებს ავტორი,</p>                   | <p>ჯგუფი ახსიათებს ჰერსონაჟებს, არგუმენტებს აკლია დამაჯერებლობა.</p>            | <p>ჯგუფი ახსიათებს ჰერსონაჟებს, თუმცა მოჰყავს არაადეკვატური არგუმენტები.</p> |
| <p>ტექსტის მხატვრული ანალიზი</p>            | <p>მოსწავლე აანალიზებს ტექსტს მხატვრულად, მოჰყავს ადეკვატური მაგალითები. მსჯელობს მხატვრული ხერხების დანიშნულებაზე და მწერლის პოზიციაზე.</p>  | <p>მოსწავლე აანალიზებს ტექსტს მხატვრულად, მოჰყავს მეტ-ნაკლებად ადეკვატური მაგალითები. მეტ-ნაკლებად მსჯელობს მხატვრული ხერხების დანიშნულებაზე და მწერლის პოზიციაზე.</p> | <p>მოსწავლე აანალიზებს ტექსტს მხატვრულად, მოჰყავს არაადეკვატური მაგალითები.</p> | <p>მოსწავლე ვერ აანალიზებს ტექსტს მხატვრულად.</p>                            |

|                             |  |   |  |                                       |
|-----------------------------|--|---|--|---------------------------------------|
| არგუმენტირებულ<br>მსჯელობა; | ჯგუფი მსჯელობას<br>არგუმენტებით, ასაბუთებს<br>დამაჯერებლად.                            | ჯგუფი მსჯელობას<br>არგუმენტებით,<br>მეტ-ნაკლებად<br>დამაჯერებლად.                                       | ჯგუფს უჭირს<br>არგუმენტირება და<br>დამაჯერებელი<br>მსჯელობა. | ჯგუფი ვერ მსჯელობს<br>არგუმენტებით.   |
| დროის ლიმიტი                | საუკეთესოდ იცავენ დროის<br>ლიმიტს  | საკმარისად<br>იცავენ დროის<br>ლიმიტს  | უჭირთ დროის<br>ლიმიტის დაცვა.                                | ვერ იცავენ დროის<br>ლიმიტს.           |
| თანამშრომლობა               | ჯგუფის ყველა წევრი<br>აქტიურია, მათ შორის არის<br>პოზიტიური და საქმიანი<br>ურთიერთობა. | ჯგუფის თითქმის<br>ყველა წევრი<br>აქტიურია, მათ<br>შორის არის<br>პოზიტიური და<br>საქმიანი<br>ურთიერთობა. | ჯგუფის რამდენიმე<br>წევრი აქტიურია.                          | ჯგუფის წევრები არ<br>არიან აქტიურები. |

პრეზენტაციის შეფასების რუბრიკა

| კრიტერიუმები  | დიახ | ნაწილობრივ | არა |
|---|------|------------|-----|
| მომზადებული პრეზენტაცია პასუხობს თემას                                  |      |            |     |
| პრეზენტატორი ფლობს აუდიტორიას<br>(იყენებს შესტებს, მიმიკას, ინტონაციას) |      |            |     |
| იცავს დროის ლიმიტს  |      |            |     |

დისკუსიის შეფასების რუბრიკა

| კრიტერიუმი               | მაღალი დონე  | საშუალო დონე   | დაბალი დონე   |
|--------------------------|--|--|---|
| მოსმენა                  | ყოველთვის უსმენს და თვალყურს ადევნებს ორატორს  | ხშირად უსმენს და თვალყურს ადევნებს ორატორს   | იშვიათად უსმენს და თვალყურს ადევნებს ორატორს  |
| საუბარი                  | მკაფიოდ მეტყველებს და უყურებს მსმენელს   | ძირითადად მეტყველება გასაგებია და უყურებს მსმენელს   | მკაფიოდ მეტყველება არამკაფიოა და მსმენელს უჭირთ გაგება                                  |
| მონაწილეობა              | უჩვენებს ინტერესს დისკუსიის თემისადმი საჭირო კომენტარებით და აზრების გამოთქმით             | ძირითადად გამოხატავს ინტერესს. კომენტარები და აზრები ყოველთვის არაა თემის გარშემო                        | მცირე ინტერესი აქვს. არ გამოხატავს ან ვერ უკავშირებს თავის მოსაზრებებს სადისკუსიო თემას |
| თანამშრომლობა            | თანამშრომლობს თანაკლასელებთან, აცლის სხვებს აზრის გამოთქმას და იცავს დისკუსიის წესებს      | ძირითადად თანამშრომლობს თანაკლასელებთან, ზოგჯერ ერთვება სხვის საუბარში. ძირითადად იცავს დისკუსიის წესებს | იშვიათად თანამშრომლობს და იცავს დისკუსიის წესებს  |
| მოსაზრების არგუმენტირება | მოსაზრება ორიგინალურია და გამყარებულია ფაქტებით, ცნებებით. არის ლოგიკური კავშირი საკითხთან | მოსაზრების გასამყარებლად გამოყენებულია სადავო ფაქტები და ცნებები   | მოსაზრება მოკლებულია ლოგიკური კავშირს საკითხთან და არ არის გამყარებული ფაქტებით         |

დანართი N1

პერსონაჟის დახასიათება

| პერსონაჟი | თვისება | დასახუთება ტექსტიდან | მწერლის პოზიცია | მნატვრული ხერხი, რითიც ახასიათებს ავტორი. | მნატვრული ხერხი (ციტატა); |
|-----------|---------|----------------------|-----------------|---|---------------------------|
|           |         |                      |                 |   |                           |

დანართი N3

ციტატა: საშინაო დავალებისათვის;

სტუმარ-მასპინძლობის ტრადიცია დიდი სიქველეა, ამ ადათს პატივს სცემს საზოგადოებაც და პიროვნებაც, სტუმარ-მასპინძლობის წესის დაცვით ჯოყოლა აკეთებს იმას, რაც უნდა იმსახურებდეს საზოგადოების კმაყოფილებას, მოწონებას. ასეც იქნებოდა, რომ ზვიადაური არ ყოფილიყო ქისტების მტერი, რაკი ქისტების მტერია ზვიადაური,



ამოქმედდა მეორე ადათ-წესი-შურისგებისა... ორივე ადათის ერთდროულად დაცვა შეუძლებელი და გამორიცხებულია, აუცილებლად უნდა მოხდეს არჩევანი...

აკაკი ბაქრაძე

ხელმოწერა: ციცილო გობაძე

თარიღი 19.04.2019

გაკვეთილის გეგმა

N3

22.04.2019

სწავლების საფეხური/კლასი: საშუალო/ XI<sup>ა</sup>

მოსწავლეთა რაოდენობა<sup>6</sup>: 10 /სსსმ მოსწავლე არ მყავს.

გაკვეთილის თემა: ვაჟა-ფშაველას „სტუმარ-მასპინძელი“ V თავი.

---

გაკვეთილის მიზანი: მოსწავლე შეძლებს მონაკვეთის მთავარი სათქმელის გააზრებას, გაანალიზებს თემისა და ჯოყოლას პრობლემებს, მოიძევს ფრაზეოლოგიურ გამონათქვამებს და იმსჯელებს მათ დანიშნულებაზე; იმსჯელებს თემისა და ჯოყოლას სიმართლის შესახებ. დააკავშირებს დღევანდელიობასთან.

გაკვეთილის თემისა და მიზნის შესაბამისობა ეროვნული სასწავლო გეგმის მოთხოვნებთან:

ქართ. XI. 1. მოსწავლეს შეუძლია საჯარო მოხსენების წარმოდგენა (ზეპირი გამოსვლა) კონკრეტული აუდიტორიის წინაშე კონკრეტული მიზნით.

შედეგი თვალსაჩინოა, თუ მოსწავლე:

- მკაფიოდ, ცხადად და გასაგებად აყალიბებს განსახილველი საკითხის არსს, პრობლემის განმსაზღვრელ ასპექტებს და საკუთარ მოსაზრებას;
- საკუთარი მოსაზრების გასამყარებლად იყენებს ციტატებს მხატვრული ნაწარმოებებიდან,

ქართ. XI. 7. მოსწავლეს შეუძლია მხატვრული ნაწარმოების ენობრივი საშუალებების გაანალიზება მათი ფუნქციონირების თვალსაზრისით.

- მსჯელობს მხატვრულ ტექსტში შინაარსის გადმოცემის სხვადასხვა ენობრივ და მხატვრულ საშუალებაზე;

ქართ. XI. 8. მოსწავლეს შეუძლია კითხვის ეფექტური სტრატეგიების არჩევა და გამოყენება

- იყენებს სხვადასხვა სტრატეგიას შესწავლითი კითხვის დროს უცნობი სიტყვის მნიშვნელობის გასაგებად (კონტექსტი, სიტყვათა აგებულების ცოდნა, ლექსიკონი)

ქართ. XI. 9. მოსწავლეს შეუძლია მხატვრული ნაწარმოების წერილობით გაანალიზება. შედეგი თვალსაჩინოა, თუ მოსწავლე:

- აანალიზებს პერსონაჟთა სახეებს, აჯგუფებს კონფლიქტთან მიმართებით და განსაზღვრავს მათს როლს სიუჟეტის განვითარებაში; • მსჯელობს ავტორის პოზიციისა და იმის შესახებ, როგორ გამოიხატება ეს პოზიცია ნაწარმოებში;

| # | აქტივობის მიზანი და აღწერა   | გამოყენებული მეთოდი/მეთოდები | კლასის ორგანიზების ფორმა/ფორმები | სასწავლო რესურსები (დაასახუთეთ შინაარსობრივი რესურსების მიზანშეწონილობა სასწავლო მიზანთან მიმართებით)  | დრო (წთ) |
|---|--|------------------------------|----------------------------------|--|----------|
| 1 | კლასის ორგანიზება (მისაღება, დასწრების შემოწმება)  | ვერბალური                    | საერთო-საკლასო                   | საკლასო ჟურნალი  | 1წთ      |
| 2 | მოსწავლეებისათვის გაკვეთილის თემის, მიზნების, შეფასების კრიტერიუმების გაცნობა, მოლოდინების განსზღვრა; (მასწავლებელი აცნობს მოსწავლეებს გაკვეთილის თემას, მიზანს, მოსწავლეების დახმარებით გამოკვეთს მოლოდინებს) | ვერბალური                    | საერთო-საკლასო                   | გაკვეთილის გეგმა; შეფასების რუბრიკები; ამობეჭდილი და თვალსაჩინოდ გაკრული; მომზადებული თვალსაჩინოება შეფასებას ხდის მოსწავლისათვის გამჭვირვალეს, ობიექტურსა და რელევანტურს. | 2 წთ     |

|   |  |                |             |   |      |
|---|--|----------------|-------------|---|------|
| 3 | <p>აქტივობა N1 საშინაო დავალების შემოწმება,<br/> აქტივობის მიზანი: თემისა და ჯოყოლას პრობლემების ანალიზი. აქტივობის აღწერა: ჯგუფები ირჩევენ პრეზენტატორებს, რომლებიც აკეთებენ საშინაო დავალების პრეზენტაციებს, ერთი ჯგუფი მისცემს რჩევებს ჯოყოლას, მეორე ჯგუფი თემს.</p>   | პრეზენტაცია    | ჯგუფები;    | <p>ფლოიფარტი, მოსწავლეები აძლევენ რჩევებს ჯოყოლასა და თემს, სადაც გამოიკვეთება მათი შეხედულებები, რაც ხელს უწყობს მოტივაციის ამაღლებას.</p> | 6 წთ |
| 4 | <p>აქტივობა N 2 ფილმის ჩვენება. ნაწყვეტი ფილმიდან „ვედრება“<br/> მიზანი: თემისა და ჯოყოლას დაპირისპირების ჩვენება; ლექსიკონზე მუშაობა.<br/> აქტივობის აღწერა: მასწავლებელი კლასს განუმარტავს უცხო ტერმინებს, რომლებიც შეხვდებათ ტექსტის გაცნობის დროს, თან ამატებს მოსწავლეებს თან ერთად გაკეთებულ „ვაჟას ლექსიკონში“ სიტყვებს.<br/> მასწავლებელი აჩვენებს ნაწყვეტს ფილმიდან „ვედრება“ სადაც ჩანს თემისა და ჯოყოლას დაპირისპირება;</p> | ფილმის ჩვენება | მთელი კლასი | <p>პროექტორი, კომპიუტერი, დინამიკი. ფლოიფარტი. მოსწავლეები ვიზუალურად გაიცნობენ პერსონაჟებს; ნახვენ თემისა და ჯოყოლას დაპირისპირებას;</p>   | 6 წთ |

|   |   |                         |                |  |              |
|---|---|-------------------------|----------------|--|--------------|
| 5 | <p>აქტივობა N3 :<br/> მიზანი: მოსწავლეებმა შეძლონ თემისა და ჯოყოლას სიმართლის გააზრება;<br/> აქტივობის აღწერა მასწავლებელი კლასს უკითხავს ნოდარ ნათაძისა და აკაი ბაქრაძის თვალსაზრისებს, შემდეგ ყოფს ორ ჯგუფად და აძლევს დავალებებს:<br/> I ჯგუფი: არგუმენტებით, ტექსტის დახმარებით დაამტკიცეთ ჯოყოლას ს ი მ ა რ თ ლ ე ; ჩ ა მ ო ა ყ ა ლ ი ბ ე თ თეზისებად;<br/> II ჯგუფი: არგუმენტებით, ტექსტის დახმარებით დაამტკიცეთ თემის ს ი მ ა რ თ ლ ე ; ჩ ა მ ო ა ყ ა ლ ი ბ ე თ თეზისებად;</p> <p>ჯგუფები ირჩევენ პრეზენტატორებს, რომლებიც აკეთებენ პრეზენტაციებს;</p> | <p>აქტიური მსჯელობა</p> | <p>ჯგუფური</p> | <p>ფ ლ ი ფ ჩ ა რ ტ ი ,<br/> სახელმძღვანელო;<br/> ლ ი ტ ე რ ა ტ უ რ ა :<br/> ქართველი მწერლები<br/> ს კ ო ლ ა შ ი - ვ ა ჟ ა<br/> ფშაველა - II ნაწილი.<br/> თბილისი 2001. გვ.230</p> | <p>15 წთ</p> |
|---|---|-------------------------|----------------|--|--------------|

|   |   |              |               |   |      |
|---|---|--------------|---------------|---|------|
| 6 | <p>აქტივობა N4 ჩემი ფრაზეოლოგიური გამონათქვამი;</p> <p>აქტივობის მიზანი: მოსწავლეები მოძებნიან ფრაზეოლოგიურ გამონათქვამებს და იმსჯელებენ მათ დანიშნულებაზე;</p> <p>აქტივობის აღწერა: მასწავლებელი კლასს უნაწილებს ბარათებს და სთხოვს, აირჩიონ ერთი ფრაზეოლოგიური გამონათქვამი, ამოიწერონ, განმარტონ, ვინ ამბობს ამ სიტყვებს და რატომ აირჩიეს ეს გამონათქვამი;</p> <p>მოსწავლეები ბარათებს განათავსებენ ფლოიფჩარტზე: „ვაჟას ფრაზეოლოგია.“</p>  | მსჯელობა,    | ინდივიდუალური | სახელმძღვანელო ფლოიფჩარტი „ვაჟას ფრაზეოლოგია“ წეპოვანი ფურცლები.  | 6 წთ |
| 7 | <p>აქტივობა N 5 პრობლემის ანალიზი აქტივობის მიზანი: მოსწავლეები გააანალიზოს ნაწარმოებში წამოჭრილი პრობლემები, დაუკავშიროს დღევანდელი დღის დასახოს პრობლემის გადაჭრის გზები.</p> <p>აქტივობის აღწერა: მოსწავლეები სამი ფერის წეპოვან ქაღალდზე წერენ:</p> <ol style="list-style-type: none"> <li>1. პრობლემა, რომელიც დავინახე ნაწარმოებში;</li> <li>2. პრობლემა, რომელსაც დღესაც ვხედავ საზოგადოებაში;</li> <li>3. ჩემი გზავნილი საზოგადოებას; მოსწავლეები ბარათებს განათავსებენ თვითშეფასების ცხრილზე;</li> </ol> | თვითშეფასება | ინდივიდუალური | თვითშეფასების ცხრილი; მოსწავლეები აკეთებენ ნაწარმოების ანალიზს, კავშირებენ თანამედროვეობას და სახავენ პრობლემის გადაჭრის გზებს; | 5 წთ |

|   |   |                       |                |                   |      |
|---|---|-----------------------|----------------|-------------------|------|
| 8 | მასწავლებელი აჯამებს გაკვეთილს და აფასებს კლასს განმავითარებელი შეფასებით;  | მასწავლებლის შეფასება | ინდივიდუალური  | შეფასების რუბრიკა | 2 წთ |
| 9 | <p>აქტივობა N 7საშინაო დავალების მიცემა;</p> <p>აქტივობის მიზანი: ნაწარმოების გააზრება;</p> <p>აქტივობის აღწერა: მასწავლებელი კლასს სთხოვს, წარმოიდგინონ, რომ არიან ჯოყოლას თანასოფლელები და მომსწრე ჯოყოლასა და თემის დაპირისპირების, მისწერონ წერილი და გადმოსცენ დღევანდელ თაობას ის, რაც დაინახეს, ყურადღება გაამახვილონ ჯოყოლას გრძნობებზე, შეეცადონ, ისაუბრონ თავიანთ გრძნობებზე;</p> | ესე                   | ინდივიდუალური. | იგავი             | 2 წთ |

გაკვეთილის ბოლოს მისაღწევი შედეგები:

გაკვეთილის ბოლოს მოსწავლე შეძლებს:

- გაიაზროს მონაკვეთის მთავარი სათქმელი;
- გააანალიზებს თემისა და ჯოყოლას პრობლემებს,
- მოიძევეს ფრაზეოლოგიურ გამონათქვამებს და იმსჯელებს მათ დანიშნულებაზე;
- დააკავშირებს ნაწარმოებში წამოჭრილ პრობლემებს დღევანდელი თაობასთან;
- გამოიტანს დასკვნას, თუ როგორ უნდა მიიღოს საზოგადოებამ განსხვავებული შეხედულების ადამიანი;

შეფასების კრიტერიუმები:

საშინაო დავალების შეფასების რუბრიკა;

| კრიტერიუმი           | ძალიან კარგი   | კარგი  | დამაკმაყოფილებელი   | არადამაკმაყოფილებელი  |
|----------------------|--|--|---|---|
| რჩევები პერსონაჟებს; | მოსწავლე აძლევს რჩევებს პერსონაჟებს, ითვალისწინებს ეპოქას, ავლენს ნაწარმოების ცოდნასა და ანალიზებს პრობლემებს. | მოსწავლე აძლევს რჩევებს პერსონაჟებს, ითვალისწინებს ეპოქას, მეტ-ნაკლებად ავლენს ნაწარმოების ცოდნას და ანალიზებს პრობლემებს. | მოსწავლე აძლევს რჩევებს პერსონაჟებს, თუმცა ვერ ითვალისწინებს ეპოქას ან ვერ ავლენს ნაწარმოების ცოდნას. | მოსწავლე აძლევს რჩევებს პერსონაჟებს, თუმცა ვერ ითვალისწინებს ეპოქას და ვერ ავლენს ნაწარმოების ცოდნას. |

ჯგუფური მუშაობის შეფასების რუბრიკა;

| კრიტერიუმი                            | ძალიან კარგი  | კარგი  | დამაკმაყოფილებელი  | არადამაკმაყოფილებელი                          |
|---------------------------------------|---|--|--|---|
| თემისა და ჯოჯოლას სიმართლის გააზრება. | ჯგუფი აანალიზებს თემის/ჯოჯოლას სიმართლეს, მოჰყავს დამაჯერებელი არგუმენტები, ადეკვატური ციტატები, მოჰყავს ადეკვატური ფრაზეოლოგიური გამონათქვამები. | ჯგუფი აანალიზებს თემის/ჯოჯოლას სიმართლეს, მოჰყავს დამაჯერებელი არგუმენტები, მეტ-ნაკლებად ადეკვატური ციტატები, მოჰყავს რამდენიმე ადეკვატური ფრაზეოლოგიური გამონათქვამი. | ჯგუფი აანალიზებს თემის/ჯოჯოლას სიმართლეს, მოჰყავს მეტ-ნაკლებად დამაჯერებელი არგუმენტები. | ჯგუფი ვერ აანალიზებს თემის/ჯოჯოლას სიმართლეს, |



|                           |   |   |   |                                    |
|---------------------------|---|---|---|------------------------------------|
| არგუმენტირებულ მსჯელობას; | ჯგუფი მსჯელობას არგუმენტებით, ასაბუთებს დამაჯერებლად.                         | ჯგუფი მსჯელობას არგუმენტებით, მეტ-ნაკლებად დამაჯერებლად.                              | ჯგუფს უჭირს არგუმენტირება და დამაჯერებელი მსჯელობა. | ჯგუფი ვერ მსჯელობს არგუმენტებით.   |
| დროის ლიმიტი              | საუკეთესოდ იცავენ დროის ლიმიტს  | საკმარისად იცავენ დროის ლიმიტს  | უჭირთ დროის ლიმიტის დაცვა.                          | ვერ იცავენ დროის ლიმიტს.           |
| თანამშრომლობა             | ჯგუფის ყველა წევრი აქტიურია, მათ შორის არის პოზიტიური და საქმიანი ურთიერთობა. | ჯგუფის თითქმის ყველა წევრი აქტიურია, მათ შორის არის პოზიტიური და საქმიანი ურთიერთობა. | ჯგუფის რამდენიმე წევრი აქტიურია.                    | ჯგუფის წევრები არ არიან აქტიურები. |

პრეზენტაციის შეფასების რუბრიკა

| კრიტერიუმები   | დიახ | ნაწილობრივ | არა |
|--|------|------------|-----|
| მომზადებული პრეზენტაცია პასუხობს თემას                               |      |            |     |
| პრეზენტატორი ფლობს აუდიტორიას (იყენებს ჟესტებს, მიმიკას, ინტონაციას) |      |            |     |
| იცავს დროის ლიმიტს   |      |            |     |

თვალსაზრისი:

ნოდარ ნათაძე

„...ამ ორი პოემის(„ალოუდა ქეთელაური“, „სტუმარ-მასპინძელი“) გმირები თავიანთ ამალღებულსა და ბუნებრივ გრძნობებს მიჰყვებიან, მაგრამ ეს გრძნობები შეუთავსებელია ცხოვრების მოთხოვნილებებთან, მათი ჰუმანური იდეალები ნადგურდება, თვით ეს გმირები იღუპებიან, ეჭვი არ არის, რომ ვაჟას სიმპათიები ამ უკანასკნელის მხარეზეა, მაგრამ ვაჟა ნათლად გვაგრძნობინებს კონფლიქტის მეორე მხარის სიმართლესაც.“

აკაკი ბაქრაძე

საზოგადოება ვერ დაუშვებს, რომ ყოველი პიროვნება, რარივ ვაჟკაცი და მართალიც უნდა იყოს იგი, იქცეოდეს ისე, როგორც მის გუნება-განწყობილებას მოესურვება, ამგვარი თავისუფლების დროს საზოგადოების ერთიოანობა-მთლიანობა დაიშლება და ქაოსი გამეფდება, ქაოსი კი დაღუპვით დაემუქრება როგორც პიროვნებას, ისე მთელს საზოგადოებას.

დანართი N2

თვითშეფასების ცხრილი:

|  |  |                             |
|--|--|-----------------------------|
| პრობლემა, რომელიც დავინახე<br>ნაწარმოებში; | პრობლემა, რომელსაც ვხედავ<br>დღესაც საზოგადოებაში; | ჩემი გზავნილი საზოგადოებას; |
|--|--|-----------------------------|

|  |  |  |
|--|--|--|
|  |  |  |
|--|--|--|

ხელმოწერა: ციცილო გობაძე

თარიღი 22.04.2019

vv

გაკვეთილის გეგმა

N4

მოსწავლეთა რაოდენობა: 10/სსსმ მოსწავლე არ მყავს.

გაკვეთილის თემა: ვაჟა-ფშაველას „სტუმარ-მასპინძელი“ VI-VII თავები

გაკვეთილის მიზანი: მოსწავლე შეძლებს მონაკვეთის მთავარი სათქმელის გააზრებას, გაანალიზებს თემის განწყობის ცვლილებას მოკლული ზვიადაურის მიმართ, იმსჯელებს ზვიადაურის მხატვრულ სახეზე, შეადარებს ვაჟას სხვა პერსონაჟებს;

გაკვეთილის თემისა და მიზნის შესაბამისობა ეროვნული სასწავლო გეგმის მოთხოვნებთან:

ქართ. XI. 1. მოსწავლეს შეუძლია საჯარო მოხსენების წარმოდგენა (ზეპირი გამოსვლა) კონკრეტული აუდიტორიის წინაშე კონკრეტული მიზნით.

შედეგი თვალსაჩინოა, თუ მოსწავლე:

- მკაფიოდ, ცნადად და გასაგებად აყალიბებს განსახილველი საკითხის არსს, პრობლემის განმსაზღვრელ ასპექტებს და საკუთარ მოსაზრებას;
- საკუთარი მოსაზრების გასამყარებლად იყენებს ციტატებს მხატვრული ნაწარმოებებიდან,

ქართ. XI. 7. მოსწავლეს შეუძლია მხატვრული ნაწარმოების ენობრივი საშუალებების გაანალიზება მათი ფუნქციონირების თვალსაზრისით.

- მსჯელობს მხატვრულ ტექსტში შინაარსის გადმოცემის სხვადასხვა ენობრივ და მხატვრულ საშუალებაზე;

ქართ. XI. 8. მოსწავლეს შეუძლია კითხვის ეფექტური სტრატეგიების არჩევა და გამოყენება

- იყენებს სხვადასხვა სტრატეგიას შესწავლითი კითხვის დროს უცნობი სიტყვის მნიშვნელობის გასაგებად (კონტექსტი, სიტყვათა აგებულების ცოდნა, ლექსიკონი)

---

ქართ. XI. 9. მოსწავლეს შეუძლია მხატვრული ნაწარმოების წერილობით გაანალიზება. შედეგი თვალსაჩინოა, თუ მოსწავლე:

- აანალიზებს პერსონაჟთა სახეებს, აჯგუფებს კონფლიქტთან მიმართებით და განსაზღვრავს მათს როლს სიუჟეტის განვითარებაში;
- მსჯელობს ავტორის პოზიციისა და იმის შესახებ, როგორ გამოიხატება ეს პოზიცია ნაწარმოებში;

| # | აქტივობის მიზანი და აღწერა  | გამოყენებული მეთოდები / მეთოდები | კლასის ორგანიზების ფორმები / ფორმები | სასწავლო რესურსები (დაასახეთ თქვენი შინაარსობრივი რესურსების მიზანშეწონილობა სასწავლო მიზანთან მიმართებით)   | დრო (წთ) |
|---|---|----------------------------------|--------------------------------------|--|----------|
| 1 | კლასის ორგანიზება (მისალმება, დასწრების შემოწმება)  | ვერბალური                        | საერთო - საკლასო                     | საკლასო ჟურნალი  | 1წთ      |
| 2 | მოსწავლეებისათვის გაკვეთილის თემის, მიზნების, შეფასების კრიტერიუმების გაცნობა, მოლოდინების განსაზღვრა; (მასწავლებელი აცნობს მოსწავლეებს გაკვეთილის თემას, მიზანს, მოსწავლეების დახმარებით გამოკვეთს მოლოდინებს) | ვერბალური                        | საერთო - საკლასო                     | გაკვეთილის გეგმა; შეფასების რუბრიკები; ამობეჭდილი და თვალსაჩინოდ გაკრული; მომზადებული თვალსაჩინოება შეფასებას ხდის მოსწავლისათვის გამჭვირვალეს, ობიექტურსა და რელევანტურს. | 2 წთ     |

|   |  |             |               |  |      |
|---|--|-------------|---------------|--|------|
| 3 | <p>აქტივობა <b>NI</b> საშინაო დავალების შემოწმება,<br/> აქტივობის მიზანი: წინარე ცოდნის გააქტიურება; ახალი ცოდნის მიღებისათვის მზაობა;<br/> აქტივობის აღწერა: მოსწავლეებს აქვთ საშინაო დავალებად ესე: წარმოიდგინონ, რომ არიან ჯოყოლას თანასოფლელები და მომსწრე ჯოყოლასა და თემის დაპირისპირების, მისწერონ წერილი და გადმოსცენ დღევანდელ თაობას ის, რაც დაინახეს, ყურადღება გაამახვილონ ჯოყოლას გრძნობებზე, შეეცადონ, ისაუბრონ თავიანთ გრძნობებზეც;<br/> რამდენიმე მოსწავლე თავიანთი სურვილით კითხულობს დავალებას, მასწავლებელი და მოსწავლეები უკეთებენ უკუკავშირს;</p> | პრეზენტაცია | ინდივიდუალური | საშინაო დავალების რვეულები;<br>სახელმძღვანელო; | 6 წთ |
|---|--|-------------|---------------|--|------|

|   |  |  |           |   |       |
|---|--|--|-----------|---|-------|
| 3 | <p>აქტივობა N 2 ტექსტის მხატვრული ანალიზი;</p> <p>მიზანი: ტექსტის მხატვრული ანალიზი, დაკავშირება შესწავლილ ნაწარმოებთან;</p> <p>აქტივობის აღწერა: მასწავლებელი ამატებს „ვაჟას ლექსიკონს“ უცნობი სიტყვების განმარტებებს, რომლების შეგვხდება დღეს ნაწარმოებში; შემდეგ წყვილებს აძლევს სქემებს შესავსებად, სადაც მოცემულია ნაწყვეტები ნაწარმოების VI თავიდან, მოსწავლეებმა უნდა გაანალიზონ მოცემული სტროფები, იპოვონ მხატვრული ხერხები, დააკავშირონ შესწავლილ ნაწარმოებებს.</p> |  | წყვილებში | ფლოიფჩარტი, ტექსტის მხატვრული ანალიზის სქემა; | 12 წთ |
|---|--|--|-----------|---|-------|

|          |   |                                      |                |   |              |
|----------|---|--------------------------------------|----------------|---|--------------|
| <p>4</p> | <p>აქტივობა N3 : ტექსტზე მუშაობა;<br/> მიზანი: მოსწავლეებმა შეძლონ თემის განწყობის ცვლილების ანალიზი; აქტივობის აღწერა: მასწავლებელი კლასს უკითხავს მონაკვეთს VII თავიდან, გზადაგზა ჩერდება და უსვამს კითხვებს,</p> <ul style="list-style-type: none"> <li>• „ძალღ იყოს თქვენი მკვდრისადა“, რომელი პერსონაჟების სიტყვებს გვახსენებს?</li> <li>• ვინ შეიძლება იყოს ქალი, რომელიც „ბნდებოდა“ ტირილით, შემდეგ მასწავლებელი ჯგუფებს აძლევს დავალებებს:</li> </ul> <p>I ჯგუფი: იმსჯელეთ, თემის განწყობის შესახებ ზვიადაურის სიკვდილამდე; თქვენი მოსაზრება დაასაბუთეთ არგუმენტებით;</p> <p>II ჯგუფი: იმსჯელეთ, თემის განწყობაზე ზვიადაურის სიკვდილის შემდეგ; თქვენი მოსაზრება დაასაბუთეთ არგუმენტებით;</p> <p>III ჯგუფი: დაახასიათეთ ზვიადაური, შეადარეთ ვაჟას სხვა პერსონაჟებს; ჯგუფები ირჩევენ პრეზენტატორებს და აკეთებენ პრეზენტაციას,</p> | <p>კითხვა;<br/> აქტიური მსჯელობა</p> | <p>ჯგუფური</p> | <p>ფლოიდ ჩარტი, 16 წთ<br/> სახელმძღვანელო;<br/> ლიტერატურა: სკოლაში შესასწავლი ქართველი მწერლები: ვაჟა-ფშაველა, II ნაწილი. (გამომცემლობა „დია“ თბილისი 2002).</p> | <p>16 წთ</p> |
|----------|---|--------------------------------------|----------------|---|--------------|



|  |  |              |               |   |      |
|--|--|--------------|---------------|---|------|
|  | <p>აქტივობა N7 საშინაო დავალების მიცემა:</p> <p>აქტივობის მიზანი: მოსწავლეები იმსჯელებენ ალაზას შესახებ; მოემზადებიან მომდევნო გაკვეთილისათვის.</p> <p>აქტივობის აღწერა: მასწავლებელი ჯგუფებს აძლევს დავალებებს, წაიკითხონ VII თავი</p> <p>I ჯგუფი: გამოიყენეთ მოცემული გეგმა და ჩამოაყალიბეთ თეზისებად: „ალაზა და თემი“</p> <p>II ჯგუფი: გამოიყენეთ გეგმა და ჩამოაყალიბეთ თეზისებად „ალაზა და ზვიადაური“;</p> <p>III ჯგუფი: გამოიყენეთ გეგმა და ჩამოაყალიბეთ თეზისებად: „ალაზას შინაგანი სამყარო“</p> |              |               |   | 2 წთ |
|  | <p>აქტივობა N შეფასება</p> <p>მასწავლებელი სვამს რამდენიმე საანალიზო კითხვას და მოსწავლეებს აფასებს განმავითარებელი შეფასებით, მოსწავლეები სამი ფერის წეპოვან ქაღალდზე წერენ:</p> <ol style="list-style-type: none"> <li>4. პრობლემა, რომელიც დავინახე ნაწარმოებში;</li> <li>5. პრობლემა, რომელსაც დღესაც ვხედავ საზოგადოებაში;</li> <li>6. ჩემი გზავნილი საზოგადოებას;</li> </ol> <p>ქაღალდებს აკრავენ თვითშეფასების ცხრილზე;</p>   | თვითშეფასება | ინდივიდუალური | თვითშეფასების ცხრილი; მოსწავლეები აკეთებენ ნაწარმოების ანალიზს, კავშირებენ თანამედროვეობას და სახავენ პრობლემის გადაჭრის გზებს; | 6წთ  |

გაკვეთილის ბოლოს მისაღწევი შედეგები:

გაკვეთილის ბოლოს მოსწავლე შეძლებს:

- გაიაზრებს მონაკვეთის მთავარ სათქმელს;
- გააანალიზებს თემის განწყობის ცვლილებას მოკლული ზვიადაურის მიმართ,
- იმსჯელებს ზვიადაურის სახეზე, შეადარებს ვაჟას სხვა პერსონაჟებს;
- იმსჯელებს ნაწარმოებში წამოჭრილ პრობლემებზე, დაუკავშირებს დღევანდელიობას და დასახავს პრობლემის გადაჭრის გზებს.

საშინაო დავალების შეფასების რუბრიკა;

| კრიტერიუმი | ძალიან კარგი   | კარგი  | დამაკმაყოფილებელი   | არადამაკმაყოფილებელი   |
|------------|--|--|---|--|
| ესე        | მოსწავლე მსჯელობს დამაჯერებლად, მოჰყავს არგუმენტები და მაგალითები; ითვალისწინებს ეპოქას, წერილში ჩანს ნაწარმოების ცოდნა; | მოსწავლე მსჯელობს მეტ-ნაკლებად დამაჯერებლად, მოჰყავს არგუმენტები და მაგალითები; მოსწავლე მეტ-ნაკლებად ითვალისწინებს ეპოქას, მეტ-ნაკლებად ჩანს ნაწარმოების ცოდნა. | მოსწავლე მსჯელობს მეტ-ნაკლებად დამაჯერებლად, ვერ მოჰყავს არგუმენტები და მაგალითები; | მოსწავლე ვერ მსჯელობს დამაჯერებლად, ვერ მოჰყავს არგუმენტები და მაგალითები; |

ჯგუფური მუშაობის შეფასების რუბრიკა

| კრიტერიუმი                 | ძალიან კარგი  | კარგი   | დამაკმაყოფილებელი  | არადამაკმაყოფილებელი                       |
|----------------------------|---|---|--|--|
| ტექსტის მხატვრობის ანალიზი | მოსწავლე აანალიზებს ტექსტს მხატვრულად, მოჰყავს ადეკვატური მაგალითები. მსჯელობს მხატვრული ხერხების დანიშნულებასა და მწერლის პოზიციაზე. | მოსწავლე აანალიზებს ტექსტს მხატვრულად, მოჰყავს მეტ-ნაკლებად ადეკვატური მაგალითები. მეტ-ნაკლებად მსჯელობს მხატვრული ხერხების დანიშნულებასა და მწერლის პოზიციაზე. | მოსწავლე აანალიზებს ტექსტს მხატვრულად, მოჰყავს არაადეკვატური მაგალითები. | მოსწავლე ვერ აანალიზებს ტექსტს მხატვრულად. |
| არგუმენტირებულ ი მსჯელობა; | ჯგუფი მსჯელობს არგუმენტებით, ასაბუთებს დამაჯერებლად.  | ჯგუფი მსჯელობს არგუმენტებით, მეტ-ნაკლებად დამაჯერებლად.   | ჯგუფს უჭირს არგუმენტირება და დამაჯერებელი მსჯელობა.                      | ჯგუფი ვერ მსჯელობს არგუმენტებით.           |
| დროის ლიმიტი               | საუკეთესოდ იცავენ დროის ლიმიტს  | საკმარისად იცავენ დროის ლიმიტს  | უჭირთ დროის ლიმიტის დაცვა.   | ვერ იცავენ დროის ლიმიტს.                   |
| თანამშრომლობა              | ჯგუფის ყველა წევრი აქტიურია, მათ შორის არის პოზიტიური და საქმიანი ურთიერთობა.   | ჯგუფის თითქმის ყველა წევრი აქტიურია, მათ შორის არის პოზიტიური და საქმიანი ურთიერთობა.   | ჯგუფის რამდენიმე წევრი აქტიურია.   | ჯგუფის წევრები არ არიან აქტიურები.         |

პრეზენტაციის შეფასების რუბრიკა

| კრიტერიუმები   | დიახ | ნაწილობრივ | არა |
|--|------|------------|-----|
| მომზადებული პრეზენტაცია პასუხობს თემას                               |      |            |     |
| პრეზენტატორი ფლობს აუდიტორიას (იყენებს ჟესტებს, მიმიკას, ინტონაციას) |      |            |     |
| იცავს დროის ლიმიტს   |      |            |     |

დანართი N 1

სქემა მხატვრული ანალიზისათვის;

| მონაკვეთი | ჩემი განმარტება | მხატვრული ხერხი | მხატვრული ხერხის განმარტება | კ ა ვ შ ი რ ი ს ხ ვ ა ნაწარმოებთან; |
|-----------|-----------------|-----------------|-----------------------------|-------------------------------------|
|           |                 |                 |                             |                                     |

დანართი N2

თვითშეფასების ცხრილი

|   |   |                             |
|---|---|-----------------------------|
| პრობლემა, რომელიც დავინახე ნაწარმოებში; | პრობლემა, რომელსაც ვხედავ დღესაც საზოგადოებაში; | ჩემი გზავნილი საზოგადოებას; |
|---|---|-----------------------------|

|  |  |  |
|--|--|--|
|  |  |  |
|--|--|--|

ხელმოწერა: ციციხო გობაძე

თარიღი 23.04.2019

გაკვეთილის გეგმა

N5

24.04.2019

მოსწავლეთა რაოდენობა: 10 /სსსმ მოსწავლე არ მყავს.

გაკვეთილის თემა: ვაჟა-ფშაველას „სტუმარ-მასპინძელი“ VIII თავი

გაკვეთილის მიზანი: მოსწავლემ შეძლოს მონაკვეთის მთავარი სათქმელის გააზრება, შეაფასოს ჯოყოლას პასუხი ალაზას აღიარებაზე; გააანალიზოს ალაზას შინაგანი სამყარო, იმსჯელოს ალაზას მხატვრული სახის შესახებ, შეაფასოს ალაზას მიერ ზვიადაურის დატირება.

გაკვეთილის თემისა და მიზნის შესაბამისობა ეროვნული სასწავლო გეგმის მოთხოვნებთან:

ქართ. XI. 1. მოსწავლეს შეუძლია საჯარო მოხსენების წარმოდგენა (ზეპირი გამოსვლა) კონკრეტული აუდიტორიის წინაშე კონკრეტული მიზნით.

შედეგი თვალსაჩინოა, თუ მოსწავლე:

- მკაფიოდ, ცხადად და გასაგებად აყალიბებს განსახილველი საკითხის არსს, პრობლემის განმსაზღვრელ ასპექტებს და საკუთარ მოსაზრებას;
- საკუთარი მოსაზრების გასამყარებლად იყენებს ციტატებს მხატვრული ნაწარმოებებიდან,

ქართ. XI. 8. მოსწავლეს შეუძლია კითხვის ეფექტური სტრატეგიების არჩევა და გამოყენება

- იყენებს სხვადასხვა სტრატეგიას შესწავლითი კითხვის დროს უცნობი სიტყვის მნიშვნელობის გასაგებად (კონტექსტი, სიტყვათა აგებულების ცოდნა, ლექსიკონი)

ქართ. XI. 9. მოსწავლეს შეუძლია მხატვრული ნაწარმოების წერილობით გაანალიზება. შედეგი თვალსაჩინოა, თუ მოსწავლე:

- აანალიზებს პერსონაჟთა სახეებს, აჯგუფებს კონფლიქტთან მიმართებით და განსაზღვრავს მათს როლს სიუჟეტის განვითარებაში; • მსჯელობს ავტორის პოზიციისა და იმის შესახებ, როგორ გამოიხატება ეს პოზიცია ნაწარმოებში;

---

| # | აქტივობის მიზანი და აღწერა   | გამოყენებული მეთოდი/მეთოდები | კლასის ორგანიზების ფორმა/ფორმები | სასწავლო რესურსები (დაასახულეთ შინაარსობრივი რესურსების მიზანშეწონილობა სასწავლო მიზანთან მიმართებით)  | დრო (წთ) |
|---|--|------------------------------|----------------------------------|--|----------|
| 1 | კლასის ორგანიზება (მისალმება, დასწრების შემოწმება)   | ვერბალური                    | საერთო - საკლასო                 | საკლასო ჟურნალი  | 1წთ      |
| 2 | მოსწავლეებისათვის გაკვეთილის თემის, მიზნების, შეფასების კრიტერიუმების გაცნობა, მოლოდინების განსზღვრა; (მასწავლებელი აცნობს მოსწავლეებს გაკვეთილის თემას, მიზანს, მოსწავლეების დახმარებით გამოკვეთს მოლოდინებს) | ვერბალური                    | საერთო - საკლასო                 | გაკვეთილის გეგმა; შეფასების რუბრიკები; ამობეჭდილი და თვალსაჩინოდ გაკრული; მომზადებული თვალსაჩინოება შეფასებას ხდის მოსწავლისათვის გამჭვირვალეს, ობიექტურსა და რელევანტურს. | 2 წთ     |

|   |   |                           |             |  |      |
|---|---|---------------------------|-------------|--|------|
| 3 | <p>აქტივობა N1 საშინაო დავალების შემოწმება,<br/> აქტივობის მიზანი: ალაზას მხატვრული სახის ანალიზი;<br/> აქტივობის აღწერა: ჯგუფებს მიცემული აქვთ დავალებად თეზისები: „ალაზა და ზვიადაური“, „ალაზა და თემი“, „ალაზას შინაგანი ხმა“.</p>   | პრეზენტაცია               | ჯგუფური     | ფლიფჩარტი;   | 6 წთ |
| 3 | <p>აქტივობა N 2 ტექსტზე მუშაობა<br/> მიზანი: ტექსტის გაცნობა, მონაკვეთის მთავარი სათქმელის ანალიზი; ჯოყოლა და ალაზა;<br/> აქტივობის აღწერა: მასწავლებელი ამატებს „ვაჟას ლექსიკონს“ უცნობი სიტყვების განმარტებებს, რომლების შეგვხდება დღეს ნაწარმოებში; შემდეგ კითხულობს ტექსტს, როდესაც წაიკითხავს მონაკვეთს: „მაგრამ ვიტირე, რა ვქნაო“ , ჩერდება და სვამს კითხვას: თქვენი აზრით, რას უპასუხებს ჯოყოლა, გაითვალისწინეთ, ალაზამ მიატოვა ის ხელფეხშეკრული და დაიტირა სხვა მამაკაცი, სხვა რჯულის, ასევე გაითვალისწინეთ ვაჟას პიროვნება.<br/> აქვე ეუბნება მასწავლებელი იმასაც, თუ რამდენი უფიქრია ვაჟას ჯოყოლას ამ პასუხზე.<br/> შემდეგ უკითხავს ჯოყოლას პასუხს;</p> | აქტიური კითხვა; დისკუსია. | მთელი კლასი | სახელმძღვანელო; ლიტერატურა: სკოლაში შესასწავლი ქართული მწერლები: ვაჟა-ფშაველა, II ნაწილი. (გამომცემლობა „დია“ თბილისი 2002). | 9 წთ |



|   |  |                   |             |   |     |
|---|--|-------------------|-------------|---|-----|
| 4 | <p>აქტივობა N3 დისკუსია<br/> აქტივობის მიზანი: მოსწავლე შეაფასებს<br/> ჯოყოლას პასუხს;<br/> აქტივობის აღწერა: მასწავლებელი<br/> სვამს სადისკუსიო კითხვებს:</p> <ul style="list-style-type: none"> <li>• შეაფასეთ ჯოყოლა თავისი<br/> პასუხის მიხედვით;</li> <li>• თქვენ აზრით, როგორ<br/> მოიქცეოდა თანამედროვე<br/> მამაკაცი, როდესაც მსგავს<br/> აღიარებას მოისმენდა?</li> <li>• რაზე მეტყველებს ის ფაქტი, რომ<br/> ჯოყოლა მზადაა დასაჯოს<br/> აღაზას შეურაცხყოფელი?</li> </ul> | მინიდისკუსია<br>ა | მთელი კლასი | სადისკუსიო კითხვები;<br>სახელმძღვანელო; | 5წთ |
|---|--|-------------------|-------------|---|-----|

|   |  |                                |         |   |  |
|---|--|--------------------------------|---------|---|--|
| 5 | <p>აქტივობა N4 :<br/> მიზანი: მოსწავლეებმა შეძლონ აღაზას შინაგანი სამყაროს ანალიზი, გამოიტანონ დასკვნა, თუ როგორ დაიტირა აღაზამ ზვიადაური, როგორც დამ, თუ როგორც ქალმა;</p> <p>აქტივობის აღწერა: მასწავლებელი კლასს უკითხავს თამაზ ჩხენკელისა და კიტა აბაშიძის თვალსაზრისებს აღაზას შესახებ, კლასს ყოფს ორ ჯგუფად, ერთ ჯგუფს სთხოვს, ტექსტიდან ამოიწერონ არგუმენტები და დაასაბუთონ კიტა აბაშიძის მოსაზრება, მეორე ჯგუფს სთხოვს, დაასაბუთონ თამაზ ჩხენკელის მოსაზრება.</p> <p>ჯგუფები ირჩევენ პრეზენტატორებს და აკეთებენ პრეზენტაციებს.</p> | კითხვა;<br>აქტიური<br>მსჯელობა | ჯგუფური | ფ ლ ი ფ ჩ ა რ ტ ი , 14 წთ<br>სახელმძღვანელო |  |
|---|--|--------------------------------|---------|---|--|

|   |   |                       |               |                     |      |
|---|---|-----------------------|---------------|---------------------|------|
| 6 | <p>აქტივობა N5საშინაო დავალების მიცემა: აქტივობის მიზანი: შემოქმედებითი უნარების განვითარება;</p> <p>აქტივობის აღწერა: მასწავლებელი კლასს ყოფს სამ ჯგუფად და სთხოვს, წარმოიდგინონ, რომ არიან ჟურნალისტები, დაწერონ კითხვები, რომლითაც ჩამოართვამენ ინტერვიუს: ა) ჯოყოლას; ბ) ალაზას; გ) ჯოყოლას რომელიმე ტანასოფლელს;</p> | ინტერვიუ              | ჯგუფური       | სახელმძღვანელო      | 2 წთ |
| 7 | <p>აქტივობა N 6შეფასება მასწავლებელი აკეთებს გაკვეთილის შეჯამება-შეფასებას, მოსწავლეები ავსებენ გასასვლელ ბილეთებს :</p> <p>დღეს მე გავიგე...</p> <p>ჩემი აზრით...</p> <p>მაინტერესებს....</p> <p>ვერ გავიგე...</p>   | შეფასება თვითშეფასება | ინდივიდუალური | შეფასების რუბრიკები | 6 წთ |

გაკვეთილის ბოლოს მისაღწევი შედეგები:

გაკვეთილის ბოლოს მოსწავლე შეძლებს:

- ✓ გაიაზროს მონაკვეთის მთავარი სათქმელი;
- ✓ შეაფასოს ჯოყოლას პასუხი ალაზას აღიარებაზე;
- ✓ გააანალიზოს ალაზას შინაგან სამყარო,
- ✓ იმსჯელოს ალაზას მხატვრული ხანის შესახებ;
- ✓ შეაფასოს ალაზას მიერ ზვიადაურის დატირება.

საშინაო დავალების შეფასების რუბრიკა;

| კრიტერიუმი | ძალიან კარგი   | კარგი   | დამაკმაყოფილებელი   | არადამაკმაყოფილებელი   |
|------------|--|---|---|--|
| თეზისები   | მოსწავლე აყალიბებს თეზისებს; მსჯელობს დამაჯერებლად, მოჰყავს არგუმენტები და მაგალითები; | მოსწავლე მსჯელობს მეტ-ნაკლებად დამაჯერებლად, მოჰყავს არგუმენტები და მაგალითები; | მოსწავლე მსჯელობს მეტ-ნაკლებად დამაჯერებლად, ვერ მოჰყავს არგუმენტები და მაგალითები; | მოსწავლე ვერ მსჯელობს დამაჯერებლად, ვერ მოჰყავს არგუმენტები და მაგალითები; |

ჯგუფური მუშაობის შეფასების რუბრიკა

| კრიტერიუმი                | ძალიან კარგი   | კარგი   | დამაკმაყოფილებელი                                   | არადამაკმაყოფილებელი             |
|---------------------------|--|---|---|----------------------------------|
| არგუმენტირებული მსჯელობა; | ჯგუფი მსჯელობს არგუმენტებით, ასაბუთებს დამაჯერებლად. | ჯგუფი მსჯელობს არგუმენტებით, მეტ-ნაკლებად დამაჯერებლად. | ჯგუფს უჭირს არგუმენტირება და დამაჯერებელი მსჯელობა. | ჯგუფი ვერ მსჯელობს არგუმენტებით. |
| დროის ლიმიტი              | საუკეთესოდ იცავენ დროის ლიმიტს                       | საკმარისად იცავენ დროის ლიმიტს                          | უჭირთ დროის ლიმიტის დაცვა.                          | ვერ იცავენ დროის ლიმიტს.         |

|               |   |   |                                  |                                    |
|---------------|---|---|----------------------------------|------------------------------------|
| თანამშრომლობა | ჯგუფის ყველა წევრი აქტიურია, მათ შორის არის პოზიტიური და საქმიანი ურთიერთობა. | ჯგუფის თითქმის ყველა წევრი აქტიურია, მათ შორის არის პოზიტიური და საქმიანი ურთიერთობა. | ჯგუფის რამდენიმე წევრი აქტიურია. | ჯგუფის წევრები არ არიან აქტიურები. |
|---------------|---|---|----------------------------------|------------------------------------|

პრეზენტაციის შეფასების რუბრიკა

| კრიტერიუმები   | დიახ | ნაწილობრივ | არა |
|--|------|------------|-----|
| მომზადებული პრეზენტაცია პასუხობს თემას                               |      |            |     |
| პრეზენტატორი ფლობს აუდიტორიას (იყენებს შესტებს, მიმიკას, ინტონაციას) |      |            |     |
| იგავს დროის ლიმიტს   |      |            |     |

დისკუსიის შეფასების რუბრიკა

| კრიტერიუმი | მაღალი დონე | საშუალო დონე | დაბალი დონე |
|------------|-------------|--------------|-------------|
|------------|-------------|--------------|-------------|

|               |   |  |   |
|---------------|---|--|---|
| მოსმენა       | ყოველთვის უსმენს და თვალყურს ადევნებს ორატორს   | ხშირად უსმენს და თვალყურს ადევნებს ორატორს   | იშვიათად უსმენს და თვალყურს ადევნებს ორატორს  |
| საუბარი       | მკაფიოდ მეტყველებს და უყურებს მსმენელს  | ძირითადად მეტყველება გასაგებია და უყურებს მსმენელს   | მკაფიოდ მეტყველება არამკაფიოა და მსმენელს უჭირთ გაგება                                  |
| მონაწილეობა   | უჩვენებს ინტერესს დისკუსიის თემისადმი საჭირო კომენტარებით და აზრების გამოთქმით        | ძირითადად გამოხატავს ინტერესს. კომენტარები და აზრები ყოველთვის არაა თემის გარშემო                        | მცირე ინტერესი აქვს. არ გამოხატავს ან ვერ უკავშირებს თავის მოსაზრებებს სადისკუსიო თემას |
| თანამშრომლობა | თანამშრომლობს თანაკლასელებთან, აცლის სხვებს აზრის გამოთქმას და იცავს დისკუსიის წესებს | ძირითადად თანამშრომლობს თანაკლასელებთან, ზოგჯერ ერთვება სხვის საუბარში. ძირითადად იცავს დისკუსიის წესებს | იშვიათად თანამშრომლობს და იცავს დისკუსიის წესებს  |

დანართი N1

თვალსაზრისი:

კიტა აბაძიძე:

ჯოყოლას ცოლი ზვიადაურს დაინახავს თუ არა, მისი ეშხით ანთება... მსხვერპლად შეწირვის შემდეგ ზვიადაურის სიკვდილი თვალიდან არ შორდება... მართალია, მას საფლავებიდან ესმის მკვდრების წყრომა და ჩივილი..მაგრამ აღაზა ეომება ყველას, სულიერსა და უსულოს, იგი დრეს სიყვარულს შეუპყრია, იგი მისი მორჩილია, იგიც ერთგვარი ურჩია თემისა, რომელიც თავის გრძნობასა და ზრახვას არავის უმორჩილებს...

თამაზ ჩხენკელი:

არის თუ არა ზვიადაურისადმი თანაგრძნობაში სატრფიალო ნიუანსი? არავითარ ტრფობაზე და, მით უმეტეს, „ეშხით ანთებაზე“ ლაპარაკი არ შეიძლება აქ... თუმცა, უნდა გავითვალისწინოთ, რომ აღაზას გრძნობა ზვიადაურისადმი ჩვეულებრივ ტანაგრძნობაზე მეტი რამ არის, რაკი იგი ღვთის, თემისა და ქმრისადმი დამოკიდებულების მისთვის აქამდე გაშინაგნებულ ტრადიციებს არღვევს.“

ხელმოწერა: ციცილო გობაძე

თარიღი: 24.04.2019

## რეფლექსია

სსიპ წალკის მუნიციპალიტეტის, გუმბათის საჯარო სკოლის ქართული ენისა და ლიტერატურის მასწავლებელი ციციხო გობაძე;

გაკვეთილის თემა: ვაჟა-ფშაველას „სტუმარ-მასპინძელი“, VIII თავი;

2019 წლის 25 აპრილს მე-11 კლასში ჩატარე გარედაკვირვების გაკვეთილი ქართულ ენასა და ლიტერატურაში; გაკვეთილი დავგეგმე ეროვნული სასწავლო გეგმის მიხედვით, საგნობრივი სტანდარტის გათვალისწინებით.

გაკვეთილის მიზანი იყო მოსწავლეებს გაეანალიზებინათ მონაკვეთის მთავარი სათქმელი, შეეფასებინათ ჯოყოლას პასუხი ალაზას აღიარებაზე, ემსჯელათ ალაზას მხატვრული სახის შესახებ;

აქტივობები დაგეგმილი მქონდა მიზნის შესაბამისი, გაკვეთილი წარიმართა საინტერესოდ, დაგეგმილი აქტივობები არმოჩნდა ეფექტური, გაკვეთილმა მიზანს მიაღწია.

საშინაო დავალებად ჯგუფებს მიცემული ჰქონდათ გეგმის მიხედვით უნდა ჩამოეყალიბებინათ მეშვიდე თავიდან „ალაზა და თემი“, „ალაზა და ზვიადაური“, „ალაზას შინაგანი ხმა“, ამ დავალებამ ხელი შეუწყო მოსწავლეებს კარგად გაეაზრებინათ წინა მასალა და, შესაბამისად, გაუმარტივა ახალი მასალის გაგება. ჯგუფებმა გააკეთეს საშინაო დავალების პრეზენტაცია, რომლიდანაც ჩანდა, რომ მათ დაკვირვებით წაეკითხათ და გაეგოთ წინა მასალა, ბოლოს კლასს დავუსვი კითხვა, თუ რომელ პერსონაჟს დაუკავშირებდნენ ალაზას იმ მხრივ, რომ მას უფლება არ ჰქონდა თემისთვის წინააღმდეგობა გაეწია, მათ მალე გაიხსენეს შუშანიკი და დაუკავშირეს, რითაც გამოჩნდა, წინარე ცოდნაც.

ახალი მასალა მივაწოდე ტექსტის ნაწილ-ნაწილ კითხვით და ანალიზით, მე წავიკითხე მონაკვეთები ტექსტიდან, კითხვის დროს მნიშვნელოვან მომენტებთან ვჩერდებოდი და ვუსვამდი საანალიზო კითხვებს, ვუსვამდი ასევე ისეთ კითხვებს, რომლის საშუალებითაც მოსწავლეები გამოთქვამდნენ ვარაუდებს, ამ აქტივობამ ხელი შეუწყო მოსწავლეთა ჩართულობასა და მოტივაციის ამაღლებას;

ახალი მასალის შინაარსის გაგების შემდეგ გავმართეთ დისკუსია, მოსწავლეებმა შეაფასეს ჯოყოლას პასუხი, დაუკავშირეს დღევანდელიობას, თუ როგორ მოიქცეოდა თანამედროვე მამაკაცი, როდესაც მსგავს აღიარებას მოისმენდა, დისკუსია საინტერესოდ წარიმართა.

დისკუსიის შემდეგ კლასს წავუკითხე განხვავებული თვალსაზრისები ალაზას მიერ ზვიადაურის დატირების შესახებ, კლასი გავყე ორ ჯგუფად, ერთ ჯგუფს ვთხოვე, დაესაბუთებინა, რომ ალაზამ ზვიადაური დაიტირა როგორც ქალმა, ხოლო მეორე ჯგუფს უნდა დაესაბუთებინა, რომ ალაზამ ზვიადაური დაიტირა როგორც დამ, პირველმა ჯგუფმა დამაჯერებლად ისაუბრა, მოიყვანა საინტერესო არგუმენტები, მათ ტექსტში ყურადღება მიაქცევს ლირიკულ გადახვევებსა და პოეტის შეხედულებებსაც, მეორე ჯგუფს ჰქონდა ადეკვატური არგუმენტები, თუმცა დამაჯერებლობა ეკლო, ამიტომ პრეზენტაციის დროს რამდენიმე არგუმენტით მეც დავამატე, ბოლოს დავსვი კითხვა,



თუ თვითონ რომელი კრიტიკოსს ეთანხმებოდნენ, მოსწავლეთა უმრევლესობამ ჩათვალა, რომ აღაზამ როგორც ქალმა, ისე დაიტირა, მეც ჩემი შეხედულება დავამატე და მოვიყვანე ჩემი არგუმენტი, თუ რატომ ვფიქრობდი ასე.

ბოლოს წყვილებმა გააკეთეს თვითშეფასება, მათ თვითშეფასების დროს ბევრ მნიშვნელოვან საკითხზე გააკეთეს ანალიზი, მაგალითად, ჩემთვის საინტერესო იყო, რომ ერთმა თქვა: გავიგე, რომ დევების მართლა სჯეროდათო.

თვითშეფასების დროს გამოიკვეთა, რომ გაკვეთილმა მიზანს მიაღწია, გაკვეთილი დავასრულე ვაჟას სიტყვებით: „ლამაზად შვილის აღმზრდელი დედა მიცვნია ღმერთადა!“ ამ სიტყვებით მაღლობა გადავუხადე მოსწავლეებს საინტერესო გაკვეთილისათვის და მათ დედებს კარგი შვილების აღზრდისათვის.

ვთვლი, რომ ჩემი გაკვეთილის დადებითი მხარეა არგუმენტირებულ მსჯელობაზე ყურადღების გამახვილება, ყოველთვის ვცდილობ, მოსწავლეთა პასუხები იყოს დასაბუთებული, ამით ისინი ეჩვევიან დამაჯარებელ მსჯელობას.

ასევე ძლიერ მხარედ მიმაჩნია მოსწავლეთა ჩართულობაც, ვცდილობ, მაქსიმალურად გავზარდო მათი როლი, ჩემს გაკვეთილზე აქტიური იყვნენ მოსწავლეები, ჰქონდათ თავიანთი აზრის გამოხატვის საშუალება, არ ვცდილობდი ჩემი აზრის მოხვევას, მე ფასილიტატორის როლში ვიყავ. მათ კარგად გაიხსენეს და გააკეთეს კავშირი როგორც სხვა ნაწარმოებთან, ისევე დღევანდელიობასთან. იმსჯელეს დღევანდელი ახალგაზრდობის შესახებაც, იმსჯელეს ვაჟას პიროვნულ თვისებებზეც.

გაკვეთილის მსვლელობის დროს მოსწავლეებს ვაძლევდი განმავითარებელ შეფასებებს.

გაკვეთილის გეგმაში მნიშვნელოვანი ცვლილებები არ შემიტანია, ყველა ქტივობა და დრო გეგმის მიხედვით მქონდა, მხოლოდ თვითშეფასების ფორმა შევცვალე, გეგმის მიხედვით ინდივიდუალური მქონდა, მაგრამ წყვილებში გავაკეთე, ჩავთვალე, წყვილები ერთმანეთს გაუზიარებდნენ აზრებს და უკეთესად გააკეთებდნენ, თანაც, ვიფიქრე, ინდივიდუალური დიდი დროს წაიღებდა, რადგან თითოეულს სამ კითხვაზე უნდა გაეცა პასუხი.

გაკვეთილის დაწყების დროს კომპიუტერი გაითიშა, რამაც ცოტათი ხელი შემიშალა, მინდოდა განწყობის შექმნისათვის, გაკვეთილის დასაწყისში წამეკითხა ვაჟას კაფიდან ერთი ლამაზი სტროფი, თუმცა კომპიუტერი დროზე რომ ვერ ჩავრთე, ამან ამაღელვა და რომ არ შემშლოდა აღარ წავიკითხე, რამაც გული დამწყვიტა. ასევე მიზანი უნდა გამეშუქებინა სლაიდით, და რომ ვერ გავაშუქე, ზეპირად ვუთხარ.

კომპიუტერის გათიშვამ ხარვეზი შექმნა დავალების შემოწმების დროსაც, რადგან საშინაო დავალების კითხვები უნდა გამეშუქებინა, მოსწავლეებს კი პასუხები უნდა წაეკითხათ, ჩართვა რომ დროზე ვერ მოვახერხე, მოსწავლეებს ვთხოვე, თვითონ წაეკითხათ კითხვებიც და პასუხებიც. მეორე ჯგუფმა რომ დაიწყო დავალების პრეზენტაცია, კომპიუტერიც ჩაირთო და ჩვეულებრივ განვაგრძეთ. ასე რომ, კომპიუტერის პრობლემა მოვაგვარე ისე, რომ გაკვეთილის მსვლელობაში ხელი არ შემშლია.

გაკვეთილის სუსტ მხარედ მიმაჩნია ის, რომ ჯგუფური სამუშაოს პრეზენტაციის დროს განმავითარებელი შაფასება კარგად არ დავაკონკრეტე, რა იყო ძლიერი არგუმენტი და რა სუსტი.

ამავე გაკვეთილის ხელმეორედ ჩატარების დროს:

- ✓ კომპიუტერის საკითხს ყურადღებით მივუდგები, დროზე მოვაწესრიგებ და დავრწმუნდები, რომ გამართულია.
- ✓ ლექსს, რისი წაკითხვაც დაგეგმილი მექნება, დავწერ, რომ მშვიდად წავიკითხო.
- ✓ ჯგუფური სამუშაოს ძლიერ არგუმენტებს მეც ჩამოვწერ წინასწარ და მექნება, რომ ადვილად გავანალიზო მათი არგუმენტები, ასევე ყურადღებით ვიქნები შეფასების დროს და კარგად დავუკონკრეტებ ძლიერ და სუსტ მხარეებს.

ციცინო გობაძე

27/04/2019